大公報

Ta-Kung-Pao
123 Connaught Road, C
Hong Kong

督印人費彝民

經中國人民郵政登記認爲新聞紙類
廣東人民郵政管理局執照第十五號
第一萬八千七百四十號
今日出紙兩張半
零售港幣壹毫
每月本港三元外埠七元

地址 香港干諾道中一二三號
經理部電話三七二二三
編輯部電話三三九一二
電報掛號8778
廣州辦事處 惠吉西路二坊二號 電話：10972 11605

干諾道中一二三號有利有限公司承印

關於印航機被破壞事件
英證實兇手受蔣特收買 通知美國希望蔣幫引渡
英國政府昨天發表調查及交涉經過

【法新社倫敦十一日電】英國外交部發言人十一日說，對於在去年四月間破壞印航機「克什米爾公主」號的疑兇周梓銘，英國政府已通知美國政府，希望台灣國民黨同意引渡。至於美國對這項通知的反應如何，他卻拒絕說出。

【本報訊】香港政府新聞處十一日上午八時半發表特別公報全文如下：

「以下乃英國殖民部今（十一）日國際標準時間零時三十分在倫敦發表之聲明，全文如下：

自從一九五五年四月十一日印度國際航機「喀什米爾公主」號在由香港飛往雅加達途中被毀之後，並且，自從證實其被毀係直接由於破壞行爲之後，香港政府即對此事進行嚴密調查。此項工作包括了調查及偵訊該航機在本港停留一小時餘之時間內所有曾與該機服務有關的七十一人。

迄五月中旬，印度尼西亞調查委員會所進行之調查，包括檢驗該機殘骸的工作在內，已導致有力之懷疑：該機之被毀係由於爆炸，而爆炸之發生係由一種爆炸物引發而起，此種爆炸物係安放於該機右翼後的外面輪輪之一角。印度尼西亞政府在五月二十七日發表的聲明，已經予以證實。

當時在該機右翼附近擔任工作，其後並經偵訊的二十七個中的一個是香港飛機工程公司之雇員周梓銘，又名周超。直到五月十八日，此人始受到直接懷疑，是日前往其住所調查，未能找到他，隨後據報，他在進行調查數小時前已經偸乘一架民用航空公司飛機，並於當日到達台灣台北。

警方對曾在周梓銘離港赴台灣前與他有聯系的人加以調查。在調查過程中，發現證據，表示周梓銘係被與國民黨情報機關有聯絡之人所收買，並允予酬報。此外並有證據，表示在該飛機失事後，周梓銘曾四次承認其事謀。他每次所講的話，均大同小異，一般而論，此等談話乃互相證實，且含有若干聲明，周梓銘承認：（一）他曾破壞該飛機；（二）他曾被允諾可以獲酬港幣六十萬元，（三）他曾使用一小型計時炸彈，該炸彈係發出輕微之聲響。（四）他有意偸渡到台灣。

此外尙有證據證明，在該飛機失事前以至他前往台灣時，周梓銘曾花用數以百計的款項，這樣的數目大大超過了他的平時收入。

九月三日，香港警察當局獲得手令，以串同謀殺罪犯的罪名，拘捕此人。手令發出後，台灣國民黨當局即被要求將該人交還，以便審訊。經過屢次提示後，國民黨當局即於十二月十四日通知駐淡水英領事，謂有資格之當局並不能處理該項事件，因該項請求並非根據法律理由。

英國政府於要求國民黨當局交還周梓銘以便審訊時，因尙無引渡條約關係，故不能根據法律理由提出上項要求。但曾向國民黨當局指出，爲了他們的利益起見，此一暴行必須予以查明，以期水落石出。此外，英國政府復向國民黨當局提出保證，必可嚴格依照本港法律對周梓銘予以公正審訊，同時，他亦可獲得機會提出辯護。

對於該案，現雖經予以徹底及繼續調查，惟現尙無可能對或與該案有關之任何其他人士提出控訴。」

慶祝全市私營工商業合營
京六萬資本家職工遊行
周總理接見報喜羣衆後講話
私營工商業改造高潮已到來
資本家遊行隊伍二萬人呈遞給毛主席的致敬信

【中國新聞社北京十一日電】十日，北京市六萬多職工、資本家和他們的家屬分別舉行了盛大的遊行，當天晚上，他們又在北京市勞動人民文化宮舉行了盛大的遊園聯歡晚會，慶祝全市資本主義工商業按行業執行公私合營的偉大勝利。

這天，北京全城完全像過年過節一樣。大街小巷，到處懸燈結綵，鑼鼓喧天，爆竹聲響日不斷。比前兩天更多的職工和資本家的隊伍高舉着「慶祝公私合營」的字標和金色的大雙喜字在街上遊行。他們沿途高呼口號，燃放鞭炮，有的並扮演獅子舞、旱船、秧歌等節目。

國務院總理、中國人民政治協商會議全國委員會主席周恩來，在政治協商會議禮堂接見了西單區慶祝全行業公私合營的報喜羣衆。當周總理和政協全國委員會副主席和常務委員會的委員們來到會場時，全體起立，鼓掌歡呼達五分鐘之久。周總理在講話中指出，全國的農業合作化運動的高潮已經來到了，資本主義工商業改造的高潮也已經到來，社會主義工業化速度將大大加快。周總理向大家賀喜，並勉勵大家要認識自己的重大責任，勤勤懇懇、老老實實地工作，學習、學習、再學習，把我們的國家建設成一個富強的社會主義國家。

兩萬多名資本家組織的遊行隊伍在天安門前匯合後，便向西長安街、東交民巷前進。遊行隊伍到中共北京市委員會報喜的時候，中共北京市委員會第一書記彭眞、第二書記劉仁等人向他們祝賀。彭眞接受了北京市工商業聯合會主任委員樂松生、副主任委員凌其峻代表全市工商界所獻的錦旗和轉給毛主席的致敬信。前門、宣武、崇文、東四等區的資本家家屬也敲着鑼鼓前來報喜。

四萬多工人組成的許多遊行隊伍穿行在各個街道上。他們到國務院、中共北京市委員會、北京市人民委員會、中華全國總工會等處去報喜。「慶祝公私合營」、「向社會主義前進」的口號響徹雲霄。職工們表示決心，要提前完成第一個五年計劃。

六萬五千職工、資本家和家屬當天傍晚匯集到北京市勞動人民文化宮舉行盛大的慶祝資本主義工商業全行業合營遊園聯歡大會，全園到處歡騰。職工和資本家在園內組成無數歡樂的人羣，展開多種多樣的慶賀活動。在聯歡中，資本家也做了許多精采表演，受到工人熱烈歡迎。

又訊：到十日爲止，北京市所有三十五個私營工業行業四千一百五十戶已經有百分之九十五按行業實行了公私合營。全市四十二個私營商業、飲食和服務性行業的座商除夫妻店以外已經全部實行了公私合營。十日，北京市人民委員會又批准了五十四個工商業行業一萬三千多家廠店按行業實行了公私合營。十日以前，北京市私營工商業已有二十多行業四千多戶廠店實行了公私合營。

掃廠房·洗機器·增產量
京私營工商業職工以行動慶公私合營
大門上貼雙喜字·女工們穿花衣服 金筆廠連夜出貨·鐵工廠砌新烘爐

【中國新聞社北京十一日電】最近幾天來，資本主義工商業的職工，紛紛以提高生產的實際行動慶祝公私合營。

這幾天，工人們聽到對資本主義工商業改造加快進行的消息以後，立刻張燈結綵，在大門上貼囍字，許多女工都穿上了花衣服。五十年代印刷廠公方代表剛到了胡同口，職工們就把他一直抬到禮堂。這時，鞭炮齊鳴，歡呼聲和鑼鼓聲響成一片。聖濟堂國藥店青年店員趙庭富，前幾天接到他哥哥來信叫他回去結婚，他聽到國藥業批准合營後，就向基層工會表示：「暫不回去結婚了。」他說：「公私合營是個歷史任務，終身大事要服從這個任務。」一月七日，他們店裏有十四個職工參加了合營大會，他一個人幹了三個人的活。

職工們不僅這樣迫切地希望公私合營，而且紛紛以提高生產等實際行動來迎接公私合營。全市資本主義企業職工，在一月五日和六日兩天之中就建立了一千多個突擊隊，擁有一萬七千四百多名隊員。他們訂出了行動計劃，紛紛清掃廠房，刷洗機器，整理原料和工具；想辦法改進生產，搞好業務。興記鐵工廠的突擊隊員，把原來砌在車間過道上的既妨礙生產又不安全的烘爐拆掉，在車間的一角另砌了一個新的。捷華打字機行職工按不同的工作崗位定出了個人計劃，鑄字部有一個工人由每天鑄八千字增加到鑄九千六百字。國計度量衡工廠的職工展開了小組之間的生產競賽，並且組織了節約隊，在翻砂車間挖出價值一千多元的廢鐵。◦私營志源金筆廠的職工在去年十二月二十八日知道了公方駐廠員將要下廠的消息以後，就在這天晚上，作出了將近一箱的自動轉鉛筆，完成了應該在第二天交貨的全部產品。這幾天，這個廠的職工們雖然都忙着集會遊行，慶祝自己的大喜事，但是生產任務照樣完成。一月十日這天，他們已經按時完成了生產一百打自動轉鉛筆的任務。

訪印代表團啓程
一行十一人由吳晗率領

【中國新聞社北京十一日電】中印友好協會訪印文化代表團一行十一人，由歷史學家吳晗率領，在十日中午乘火車離北京前往印度進行訪問。

▲鄭州電：河南省新建成的兩座新型醫院——河南省人民醫院和河南省結核病醫院，八日聯合舉行了開幕典禮。

▲長春電：一月下旬將在長春舉行的一九五六年全國冰上運動會的各項準備工作已經完成。

試驗氫彈 美不停止

【路透社華盛頓十一日電】美國國務卿杜勒斯十一日在記者招待會說，美國看不出有什麼正當理由要停止試驗氫彈。

私營企業全合營 北京是全國第一

【本報訊】據新華社北京十一日電：人民日報十一日以「改造私營工商業的偉大勝利」爲題發表社論，祝賀北京市對資本主義工商業改造所取得的偉大勝利。社論說：北京市的資本主義工商業已經全部過渡到國家資本主義的高級形式，實行公私合營。這是全國第一個全市資本主義工商業實行社會主義改造的城市。這是對資本主義工商業實行社會主義改造的工作帶有全國意義的偉大勝利，還將進一步推動全國資本主義工商業的社會主義改造的運動。

宋慶齡向昂山陵墓獻花

宋慶齡於一月二日抵緬甸，三日，她到仰光烈士陵園向昂山陵墓獻花致敬。在她旁邊的是廖承志。（本報仰光特稿）

▲北京電：中國的電力工業部門去年平均十天左右就有一台設備容量在一千瓩以上的新發電機投入生產。去年新增加的發電設備能力，比一九五三年和一九五四年兩年新增加的發電設備能力總和還要多。

▲北京電：推廣普通話的工作已經在部分高等學校裏開展起來。很多高等師範學校都組織了關於漢字改革、推廣普通話的座談會。北京大學、武漢大學等校還在學生中組織了普通話學習小組。

▲北京電：全國煤礦超額完成一九五五年生產計劃，全年超額生產的原煤有一百五十六萬多噸，全年產煤量比一九五四年增長百分之十七以上。

▲北京電：北京鐵路管理局豐台機務段「毛澤東」號機車到九日已經有九年零九天保持安全行車，創造了貨運機車安全行走七十八萬七千九百多公里的全國最高紀錄。

五千廠公私合營 天津將提前實現
福利公司領導旅館理髮等業

【本報訊】據新華社天津十日電：天津市原來預定在今年上半年內實行全行業合營的三十七個工業行業的五千多個工廠，將在最近期間實行公私合營。到十日爲止，天津市除有八個工業行業正在籌備全行業合營以外，全市還有印染、印刷、油脂化學等二十多個工業行業的資本家已經提出了公私合營的申請。

【本報訊】據新華社天津十日電：天津市橡膠、麵粉、捲菸、車具和植物油五個行業，今天正式實行公私合營。領導這五個行業進行生產和改造的四個專業公司和一個菸草總廠也在今天成立。這些專業公司的經理、副經理或總廠廠長、副廠長中有九人是由這些行業的資方實職人員擔任的。

【新華社天津十一日電】國營天津市福利公司正式成立，並在十日開始辦公。和人民生活有密切關係但現在呈現過剩的天津市理髮、洗染、照像、澡塘、旅店、委託拍賣等服務性行業的社會主義改造和經濟改組工作，將由這個公司負責全面規劃。

杜勒斯談兩年來遠東局勢
美三次想發動戰爭
想打而沒打成硬說這是「藝術」
最後說仍將以「實力」在世界推行美國生活方式

【本報訊】據路透社、法新社紐約十一日電：美國國務卿杜勒斯在十一日晚上發表的和「生活」雜誌記者的談話中曾說，在艾森豪威爾政府當政的頭先兩年內，美國曾經三次想發動遠東戰爭，但只達到戰爭邊緣。

杜勒斯說，第一次發生於一九五三年六月，故縱使李承晚釋放了所有北朝鮮戰俘。

第二次美國站在戰爭邊緣就是在一九五四年四月。他說：「鑒於印度支那局勢嚴重，又驚於法國提出要美國進行片面干涉的緊急請求」，他和艾森豪威爾就敦促英、美、法以及亞洲的友好國家聯合起來，要採取行動。

第三次戰爭威脅發生於一九五四年秋，正是台灣局勢日緊的時候。「美國國會以壓倒大多數通過議案一件，授權總統於進攻時動用美國的軍事部隊。」

杜勒斯對「生活」雜誌記者說，他時常都把台灣不斷受到的「威脅」放在心上。

杜勒斯爲這三次挑撥均遭碰壁而未能釀成戰爭這麼說：「對於和平，好歹你要試試看！正如在戰爭時你好歹一定要試試看一樣……能夠在戰爭的邊緣繼續活動，就是必要的藝術了。」

他最後還強調要用「實力政策」來推行美國生活方式，他說：「我們要恢復美國建國初期的十字軍精神，我們確信我們有些東西比任何人都強，我們知道世界的其餘部分都在需要它，而且要求它，我們還要在世界範圍內推行它。」

泰經濟人黨領袖 將經港訪問中國

【路透社曼谷十一日電】泰國議員、經濟人黨的領袖乃貼·觸的努七準備於十六日搭泰航飛機赴香港，轉往中國。

縱橫談

國際暗殺集團

英國當局正式公佈了有關爆炸印航機的幾個事實，這幾個事實都是在調查過程中確定的：

（一）破壞印航機的兇犯之一是周梓銘；

（二）周梓銘是「由與國民黨聯絡之人士所收買」的，他自己曾向人說，破壞了這架印航機，可以得港幣六十萬元；

（三）在香港當局要調查他的幾小時前，周梓銘乘台灣的民航機逃到台灣；

（四）英國向蔣當局要求引渡周梓銘，蔣當局加以拒絕。

從這件事，人們已不難看到，蔣當局不但是禍害中國人民的賣國集團和台灣海峽公海上的海盜集團，而且也是海外的國際暗殺集團；這個暗殺集團內的兇手，在犯了案之後，還可以逃到台灣，不受任何法律制裁。

這樣一個盜匪暗殺集團，如不消滅，則永遠是遠東的禍患。

三次「懸崖勒馬」

杜勒斯向美國「生活」雜誌發表談話，說美國有三次在遠東走到「戰爭邊緣」，然後又「懸崖勒馬」；據說這是「保衛和平」的「藝術」，只有敢於使用戰爭威脅，才能保衛和平。

然而，杜勒斯的說法，却是對了一半，錯了一半；美國三次走到戰爭邊緣，是事實；但每次都是別人把美國這匹野馬勒住了，而不是美國自己「懸崖勒馬」。

第一次，在朝鮮，李承晚推翻了關於簽字的戰俘協議，強扣朝中戰俘二萬多人，要繼續戰爭。美國並沒有去「勒」住他，而是朝中部隊在金化以東發動了反擊，打垮了李承晚四個師，殲滅兩萬六千多人，才把李承晚打醒了，不敢再叫打了。

第二次，在越南，美國想參加越南戰爭，並把這個戰爭擴大到中國；英國知道這不是好玩的，加以拒絕，美國才只好罷手。

第三次，在台灣海峽，美國和蔣介石簽訂「共同安全防禦條約」，鼓勵蔣介石「反攻大陸」；中國人民解放軍解放了一江山。艾森豪威爾又在國會中要求授權，可以向中國作戰；中國人民解放軍以強大壓力迫使蔣軍逃離大陳。此後，蔣介石「反攻大陸」就不大叫得出口了。

掌握了自己的命運

北京全市私營工商業，已實現公私合營；人民的首都，替全國作出了榜樣。

北京市的職工興高采烈地慶祝。資本家也興高采烈地慶祝。

第一、國家向社會主義又邁進一步，全國人民都喜歡，愛國的資本家也不會例外。

第二、公私合營之後，資本家的一切患得患失的憂慮都不必有了，橫財固然發不了，破產也決不會；只要自己在整個國家的計劃下努力工作，用一分力，就有一分成績，生活也得到保障；新社會中，子女也不會有什麼學壞的機會。這才叫眞正掌握了自己的命運，爲什麼不喜歡，爲什麼不慶祝？

施君玉

美不守雇用時諾言 竟阻留高鴻業回國
旅美歸國同學向美提嚴重抗議

【中國新聞社北京十一日電】十一日人民日報刊載了讀者謝璉造的來信，抗議美國政府不讓留美中國學生高鴻業回國。謝璉造是高鴻業在美國科羅拉多大學的同學，他在回國以前知道高鴻業的情況。

謝璉造在信中說，高鴻業是在一九四五年五月，爲了在反對法西斯戰爭中擊敗中國人民和美國人民共同敵人而去美國的。他曾在一九四五年五月至一九四六年九月以雇員身份在美國陸軍部充當翻譯。當年美國當局曾有諾言，將來不僅要負擔他回國時旅途的一切費用。而現在高鴻業却被美國當局非法地阻留在舊金山。

謝璉造說：爲了這件事情，我們不得不向美國政府提出嚴重抗議。美國在中國的僑民中，連很多在中國服刑的美國罪犯都提前釋放了，而在第二次世界大戰中爲了擊敗共同敵人——法西斯主義而到美國去的高鴻業却不能回國和他的家人團聚。我要請問美國當局：假如有一個美國青年在第二次世界大戰期間爲了擊敗共同的敵人而到了英國或法國，迄今戰爭結束了已經十個年頭，他仍不能回到美國，這個青年的父母，將作何設想？

梅農論中美會談 應有更重要人物

【新華社北京十一日訊】據美聯社紐約消息：出席第十屆聯合國大會的印度代表團團長梅農對中美會談表示關切。梅農在一月十日離開紐約前向美聯社記者表示：應該爲遠東和平作出更大的努力。梅農指出，美國同中國正在日內瓦進行大使級的會談，「應該有更重要的人物出席會談」。

在同一次談話中，梅農要求美國放棄它在太平洋進行一次新的超級炸彈試驗的計劃。

外交部新聞司長 龔澎宴埃及記者團

【中國新聞社北京十一日電】中華人民共和國外交部新聞司司長龔澎十一日晚舉行宴會，招待以阿卜杜勒·莫內姆·馬茂德·薩章爲首的埃及新聞工作者代表團。龔澎在宴會上致詞，祝賀中埃兩個友好國家關係在最近幾個月來的發展，並且希望中埃兩國今後有更多、更經常的新聞交流，以加深中埃兩國人民的了解。

薩章在宴會上講話時，讚揚新中國的建設事業，他表示希望中埃兩國並肩努力從事本國的建設事業，創造出比中埃兩國歷史上更堅實、更光輝的文化。薩章說：我們既然已經開始前進，我們相信沒有任何力量來阻擋我們。

新型滑翔機 我自製成功

【新華社北京十一日電】中央國防體育俱樂部滑翔學校的工廠，最近試製成功兩架新型的初級教練滑翔機。這兩架滑翔機經過不同高度的試飛，證明安定性和操縱系統的性能都很好。

眞正老牌
請用天壇牌人造絲
人造絲，人造棉花，快把紗
生絲，硬質纖維板，編織物品。
日本人造絲股份有限公司
總公司：日本大阪市東區今橋三丁目五番地

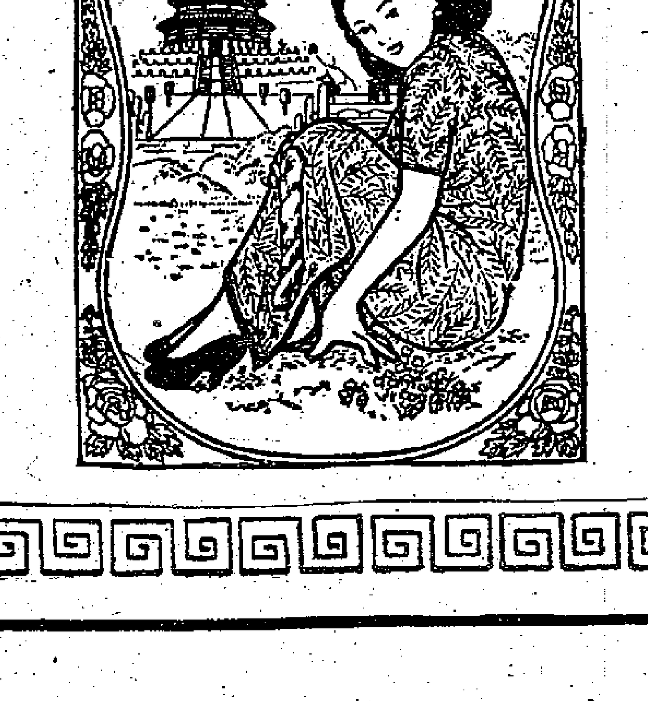

RAYON YARN
"TENDAN" BRAND
Main Lines of Business:-
Viscose Rayon Yarn — Raw Silk
Viscose Rayon Staple — Hard Fiberboard
Staple Fibre Yarn — Knitting & Twisting
NIPPON RAYON CO., LTD.
5, Imabashi, 3-chome, Higashi-ku, Osaka Japan

積極爭取公私合營　穗工商界熱情高漲
申請合營者已近二千五百個廠
二十個商業行業正在醞釀申請

【本報廣州十日專訊】踏入一九五六年後，廣州市工商界要求全行業公私合營的情緒更高漲了。

在進入新年後的九天中，又有五百七十七間私營工廠提出了公私合營申請書；連同去年底的數字，全市已經有二千四百八十七間私營工廠提出了公私合營申請書，其中包括八十三個行業的全部工廠。電興織布、火柴、農具製造、電線四行業申請全業公私合營已經批准，並先後成立公私合營籌備委員會，正積極辦理各項籌備工作，爭取早日正式合營。

私營商業行業中，全市一百四十六戶綢布店被批准全業公私合營後，已展開清產核資、安置人員、調整商業網等工作，其中永安、世界、光昌、祥興四間布店和大觀、萬隆兩家綢緞店準備工作已告結束，即可正式合營。進出口和國營貿易去年底已提出全行業合營的申請，現在又有百貨、新藥、漆器皮箱、醫藥器械、化工原料、國製紙、傢俬、鞋帽、汽車器材、酒樓、染料、顏料、床上用品等二十來個行業在積極醞釀申請全行業公私合營。

許多資方人員都用積極的行動，爭取公私合營。在上海、唯一、兆和興等綢布店資方增加資本迎接合營後，高第街九同章經理梁志生又增資三千九百元，漿欄路利安燈包店也表示增資一千九百元。有些工廠和商店的門前都張燈結綵，永漢路華僑投資經營的美華百貨公司已掛起「爭取合營」紅對聯。

擁護社會主義改造　穗工商界開廣播會
羅培元黃長水在中央會場播講
十餘萬人在分會場及廠店收聽

【本報廣州十日專訊】廣州市工商業聯合會於十日下午七時，舉行「廣州市工商界擁護社會主義改造廣播大會」。大會中心會場設在廣州人民廣播電台第二台，全市各區分設一百多個分會場。約有十餘萬工商業者參加了大會，他們分別在分會場和各廠店收聽了大會廣播。

在廣播大會上，中共廣州市委統戰部長羅培元和市工商聯主任委員黃長水先後講了話。他們指出，自去年十二月市工商聯召開會員代表大會傳達了毛主席的指示和全國工商聯第一屆執委會第二次會議的精神以來，全市工商業者都認識到走社會主義道路，接受改造，不僅是理所固然，勢所必至，而且是自己的光榮責任。因此，在最近一個多月中，越來越多的私營工商業者都積極要求全業公私合營。至去年底，已有一千九百一十戶私營工廠要求合營。私營商業中，百貨、五金、化工等行業都在積極醞釀全業合營。羅培元部長並特別就工商業者當前所關心的改造私營工商業的方針和全行業實行公私合營的政策等問題作了詳細說明。

接着，十多位工商業者在中心會場發言。公私合營廣東電筒廠第一副廠長韓立基說，電筒業全業合營後，發揮生產潛力，提高了產量，並且使廢品率降低了五分之四。公私合營李裕興針織廠副廠長陳國樑說，合營後採取「定息」的辦法，他除了有薪金外，並且有固定的利息收入；不會因企業的盈虧而患得患失，更不會影響自己的收入和計劃開支。進出口業同業公會副主任委員張化鵬，百貨業同業公會副主任委員梁鴻舉都先後在中心會場發言。他們都表示要創造條件，爭取早日公私合營。

在各分會場中，出席者都聚精會神傾聽由中心會場播送出來的首長講話和同業發言。聽眾的情緒很高漲，他們紛紛打電話或送信到中心會場，表示自己對私營工商業社會主義改造政策的擁護和堅決走社會主義道路的決心。建築材料業和百貨業都表示要爭取全行業早日公私合營，華僑投資的開興茶行也表示熱烈擁護社會主義改造政策。

全國舉重冠軍賽　廣州隊成績優異
五人打破全國舉重最高紀錄
全隊運動員已由北京返抵穗

【本報廣州十日專訊】代表廣東省前往北京參加全國舉重冠軍賽的廣州市舉重隊運動員已於一月六日回到廣州。廣州市舉重隊八個運動員中，有五人打破七項全國舉重最高紀錄。

中量級抓舉中，以九十三公斤成績打破全國最高紀錄九十二點五公斤的陳冠湖，今年才十九歲，是廣州市體育運動委員會的摩托車教練員，認真學習舉重僅一年。在一九五四年以前，他還是學校中的田徑運動員。當時他學習了蘇聯的先進經驗後，認識到全面運動的重要性，從一九五五年開始，他便正式學習舉重。他依照蘇聯的舉重方法，每星期練習五次，每次一小時半。陳冠湖對記者談到這次參加北京全國舉重冠軍賽後的感想說：「在舊社會裏，人們把舉重當做大力丸，學習舉重的思想也是不健康的，以為練大隻之後好打架、找女朋友，現在大家認識舉重的意義，在於鍛鍊身體，因為舉重是增強身體最有效的方法之一。其次，通過這次比賽後，學習了蘇聯的先進方法，理論上認識到推舉的技巧性最大，並認識到舉重是需要其他輔助運動的。」

陳冠湖又對記者說：「廣州隊舉重運動員多數是工人、店員，過去從來沒有想到能代表廣東省去北京參加比賽的，所以非常感動。」他說，在北京，舉重運動員受到無微不至的招待，住在新建的運動員大樓，舉重運動員的伙食每月達一百元。

在最輕級抓舉中，以八十二點五公斤成績打破全國最高紀錄七十五公斤，同時又在最輕級挺舉中，以一百一十公斤成績打破全國最高紀錄的潘觀光，今年廿五歲，是一個西藥店員，平時利用業餘時間練習的。在次輕級抓舉中，以八十三公斤成績打破全國最高紀錄八十二點五公斤。同時又在次輕級挺舉中，以一百一十三公斤成績打破全國最高紀錄一百零五公斤的程曉東，今年二十五歲，是一間健身學院的舉重教練員；在最輕級抓舉中，以七十六公斤成績打破全國最高紀錄七十五公斤的何宏初，今年二十歲，是一間補習學校的學生，他不但身體好，而且在學校學習成績也好；在最輕級挺舉中，以一百零五點五公斤成績打破全國最高紀錄一百零五公斤的黎紀源，是廣州市五個打破全國舉重紀錄者之中年紀最輕的一個，今年才十八歲，是一個攤販。

打破全國舉重紀錄的廣州市舉重運動員。左起：黎紀源、程曉東、陳冠湖、潘觀光、何宏初。

廣州華僑新村　下月建幼兒院

【本報廣州十日專訊】廣州市華僑新村一九五五年動工建築的房屋共有三十二幢，現建築工程全部完成的有十一幢，其餘可於年二月底先後完成。一九五六年華僑新村建築的房屋有五間已於一月初動工，二月份將開始建設一座幼兒院和華僑小學學生宿舍。

華僑投資公司企業
華建糖廠開始生產

【本報廣州十日專訊】華僑投資公司經營的清遠華建糖廠，於去年完成基本建設工程後，試機情況良好，已在一月一日正式投入生產。

華建糖廠是去年四月間開工興建的，為粵北區最大的糖廠，生產過程全部機械化，每天可壓榨甘蔗三百噸。

【又訊】由國家投資三百一十一萬元在遂溪蔗區興建的地方國營新橋糖廠，基本建設和機器安裝工程均已完成，即將開始生產。新橋糖廠生產設備機械化，全部數十部機器都是我國自製的，每日能榨蔗二百噸，每年可產白糖五萬四千四百擔和大量的酒精、酵母等化學工業原料。

惠陽鰻魚最近旺產

【本報惠陽七日專訊】惠陽縣平海漁港的鰻魚旺產季節到來，最近釣上來的都是十斤左右的大鰻魚。

在新年前開始後，惠州的居民時常可吃到新鮮的鰻魚，二日那天從平海運到惠州的冰鮮鰻魚數量達四千多斤，大飽居民的口福。

平海漁港出產的鰻魚，最近分批運往汕頭，加工成鰻魚罐頭後，運銷國外市場。鮮鰻魚和鰻魚乾亦運銷香港。

東起海濱北至山區
閩大規模進行開荒
計劃開墾荒地一百六十萬畝

【本報福州專訊】福建省東起海濱灘地，北到閩北山區，成千上萬個農業合作社，已有計劃的展開了大規模的開荒運動。

農業合作化高潮來到本省廣大農村後，開墾荒地、擴大耕地面積，進一步提高糧食產量，成為農民羣眾的迫切要求。為此，各地領導機關派出了成百個勘察隊，深入山區、濱海、丘陵勘查荒地，並作出了組織農民遠距離和近距離開荒的規劃。永春縣原規劃今年開荒六萬畝，經過羣眾積極勘察荒地以後，已增加到十萬零一百多畝。安溪縣以青年團員、農業合作社社員為主，組織了四萬六千多人的二百四十一個突擊隊，出發開荒，他們決定今年墾出荒地十萬畝。目前各地規劃數字已突破原來全省開荒一百萬畝的初步規劃，各地農民計劃開墾荒地在一百六十萬畝以上。

許多地區的農業合作社在出發開荒前，都舉行了「向荒地進軍」的誓師大會，響亮提出了「把荒山變良田」、「把山坡變果園」、「不怕石頭硬、不怕風吹雨打日頭曬」等口號。目前各地出發較早的開荒隊伍，已在荒地上獲得了初步的勞動果實。古田鳳都區六十六個農業合作社，已開好荒地八千多畝，準備種植番薯。福州市郊首批志願墾荒隊員四千人，已在閩侯、永泰等地荒山中開闢出了大片耕地；後樑等十二個農業合作社除已墾荒一百五十畝外，還在山上蓋了一排草屋（十間）、一間羊舍，挖了水井一口。詔安縣溜嶺鄉農業合作社已在新墾地種上番薯三百畝、油菜五百畝，現在還要再開墾一千二百畝荒山植果樹。

今年內擬出計劃
廣州製鋼筆　增產十萬枝

【本報廣州十日專訊】廣州市今年將比去年多生產鋼筆約十萬枝。金筆的質量和款式也將有新的改進。

幾年來，廣州市金筆、鋼筆的生產飛速發展，去年就比一九五一年增加了近三十倍。這些金筆、鋼筆款式多樣、美觀，而且價錢便宜，除暢銷全國各地，還遠銷香港、星加坡、印度尼西亞、馬來亞、暹羅等地。隨着農業合作化的發展，銷售到農村的數量也越來越多了。今年增產的鋼筆，主要是價錢比較低廉、適合農村需要的。在增產鋼筆的同時，各自來水筆廠也將研究改進金筆的質量和款式。目前出品的「五一」金筆和「三三」金筆已在加以改進，另外，新產品——蘇聯式的金筆正在研究仿製中。這種筆結構簡單，易吸水、出水順暢，而成本卻幾乎可以低一半。

三埠私營商業　紛紛準備合營

【本報開平十四日專訊】三埠（新昌、荻海、長沙）的私營商業，紛紛準備改為公私合營。開平縣工商業聯合會已決定在一月八日舉行工商界代表會，學習及討論各行業實行全行業公私合營等問題。

油、糖雜貨、百貨、棉布等行業，最近提出申請書，要求全行業公私合營。藥材業協記百貨店的店東李眷民及鄒錦記百貨店的店東並已增加了資金，準備迎接全行業公私合營。

茶樓飲食業的一百四十多戶私商及攤販，為創造合營條件，爭取全行業公私合營，亦自十二月起分別在三埠實行全行業聯營。各茶樓飲食業聯營後，經營管理改善了，成本普遍降低了，點心的質量也改進了，很受顧客歡迎。聯營前新昌的茶樓一天售出的點心最多只有一千碟左右，聯營後一天售出一千七百多碟。同時並調整了營業網，使各門市部適當地分佈在各個街道，營業額因而增加。據統計，新昌各門市部在聯營後的頭半個月，總營業額達八千二百多元，比聯營前增加了一千多元。

照相行業亦繼茶樓飲食業之後，自動組織了全行聯營。

今年要達到明年指標
粵中區近重訂計劃　大量增產稻穀雜糧
增產額為稻穀十億斤雜糧四億斤

【本報佛山八日專訊】中共粵中區委員會根據農業合作化運動迅速發展的新形勢，重新製訂一九五六年全區的糧食增產計劃，決定在一九五五年生產稻穀五十九億斤的基礎上，增產稻穀十億斤，比一九五五年增加百分之十七；另外還增產雜糧四億斤。這樣，就將提前一年實現全區第一個五年計劃的增產指標。

粵中區一九五五年合作化運動取得了很大成績。連同原有的三千七百一十二個老社，全區已建立了二萬五千多個合作社；連同老社擴社部分，入社農戶已佔全區總農戶數百分之四十一點七三。到今年春耕前，全區還準備建立二百個高級農業生產合作社。農業合作化運動的迅速發展，為實現全區農業增產計劃打下了基礎。

集美學校　體育館落成

【本報廈門專訊】集美學校修建的一座體育館，已於元旦前完工了。館內座位可容納三千人，還有燈光設備，夜間可以舉行比賽。

泉州通訊
晉江專區將成「魚米之鄉」
梅郎

全區農民半數入農業社

兩個多月來，晉江專區新辦了一萬二千四百六十五個農業生產合作社，連同三千二百三十一個老社，合計入社戶數達四十一萬六千五百零三戶，佔全區總戶數百分之五十點零七。農業合作化運動開展的結果，在農村中引起了深刻的變化，過去幾年做不到的事現在幾個月就做好了。農業社建立起來後，很多農民紛紛蓋房子、打井、興修水利、買牛、養豬，生產情緒空前高漲。莆田縣在短短的一個多月中，農業社就興修水利二千六百多處，購置耕牛四百六十七頭；沿海地區平均每個農業社開井五口。莆田、仙遊兩個縣的農業社也已派社員上山進行開荒，這兩個縣現在已開好荒地七千多畝，種上六千多畝，其中有兩千多畝已種上了農作物。南安縣美星農業社生產規劃初步訂好後，就派社員到山上蓋起房子，準備一邊開荒，一邊發展畜牧業。目前他們已開好荒地一百五十畝，買好小羊五十隻、小牛五十頭、母豬七頭。晉江縣港塘區每天出動二千多人，在城關挖一條二百多公尺長的大港，可灌溉一千五百多畝田地。安溪縣美榜鄉有二個農業社訂了長遠的生產計劃後，派出三十個社員到十里多路的山區蓋房子，計劃開荒二百六十畝，種杉松六千株，養牛五十頭、羊五十頭、雞一百隻、豬五十頭。

冬季生產特別起勁

農業合作化運動的開展，大大地推動了當前的各項冬季生產工作。南安縣文斗鄉二十多個農業社聯合互助組及單幹戶，出動二千一百個勞力，三天中種下大小麥等冬季作物五百二十畝。文中村有二百畝爛泥田，歷年沒有冬種過，現在農業社也準備進行冬種。晉江縣華星第八農業社員們採取輪流調換辦法，通宵車水四天四夜，奪取防旱，不僅及時冬種十六畝，還保證了二十畝已種的冬季作物的灌溉。南安等三個縣的二百八十個農業社，冬季面積就擴大二千五百多畝。南安縣在擴大冬種的同時還開展積肥運動。洪瀨區通過田間大掃除，鏟淨田間雜草燒積土糞二萬多擔。康美區十個鄉的九十二個農業社開展積肥競賽以後，僅英溪鄉每日出動三百六十人挑池土九千六百多擔。梅山區農業社每天就有二千多個社員出門拾糞，平均每天可拾三萬四千多斤。永春縣五天來統計積土肥一百六十七萬擔。永春縣南鄉農業社出動一百二十二人，每天晚上借月光挖毀稻根，僅三個晚上即挖毀稻根四百六十五畝。

今年全區要增產糧食十一億斤

現在，晉江專區領導機關正根據當前農業生產運動的高潮和實際條件，初步訂出一九五六年的生產規劃。規劃中規定要開荒、開墾十三四萬畝；要大力興修水利，在三年內基本上消滅旱災；要消滅蟲害和改進耕作技術；一九五五年要擴大多種面積五十九萬畝；一九五六年全區糧食要在一九五五年增產的基礎上，再增產十一億斤。那時，晉江專區全年每人平均糧食就可達七百斤以上，並將結束了歷年來的大缺糧區的歷史，成為「魚米之鄉」的餘糧區了。永春縣規劃一九五六年要在一九五五年增產的基礎上增產糧食一億二千四百六十萬斤，即增產一倍以上。並採取了一系列的具體措施，其中僅推廣適當密植的先進技術三十萬畝，單季改雙季十萬畝，開荒六萬畝，即可增產糧食六千八百多萬斤。莆田縣經過深入調查和充分討論後，提出在平原區改稻和擴大高產作物，在山區改變耕作制度等措施，全縣一九五六年將增產一億九千多斤糧食，即增產百分之五十一。同安縣規劃大興水利，準備動工的汀溪水利完工後，受益田十五萬畝，可增產三千三百七十五萬斤，根據各種措施，該縣規劃一九五六年要增產一倍。惠安縣規劃明年增產百分之七十以上，將缺糧縣變為餘糧縣。【中國新聞社】

晉江南安兩縣
歸僑集資　圍墾海灘
圍墾面積逾三萬畝

【中國新聞社福州十一日電】福建省各地歸國華僑和僑眷投資工農業生產的越來越多。晉江、南安兩縣的歸僑僑眷集資三百萬元，計劃在安海到水頭和東石到江岐之間圍墾海灘三萬二千多畝，創辦晉南華僑墾殖農場。目前，這個農場的勘查工作正在加緊進行。建場工程完工後，這大片海灘經過加工，不久就可種植水稻，水稻的年產量預計能達到一千二百萬斤。

永春縣歸僑投資創辦的猛虎山墾殖場和歸國華僑、僑眷組織的北硿農場，最近配合當地農業生產合作社勘查附近可以墾植的荒山，制訂了進一步發展農林牧生產的規劃，決定繼續擴大生產投資，大量種植果樹、茶葉、油茶等各種作物，並增加飼養豬羊，舉辦學校、托兒所，把荒山變成美麗的家園。在永春縣最近召開的歸僑僑眷代表座談會上，農業生產合作社社長黃玉蘭等數十位歸僑和僑眷，表示要把剩餘僑匯十五萬九千元投入農業生產合作社，用以開荒、造林、擴大種植面積，並計劃籌辦小型農具廠和開發煤礦。

梧州通訊
繁榮的梧州
天元

西江上的重要港口

廣西省梧州市枕山面水，正當西江和桂江的匯合處。西江水比較黃濁，桂江水清，兩江匯合後，一時未完全混和，梧州江面的水色，就常常一邊金黃，一邊碧綠，涇渭分明，蔚成奇觀，在秋冬水流緩的時候特別明顯。山光水色，形成梧州優美的環境。

梧州位在西江上的要衝。溯江而上，可以到達廣西省內各重要城市，順流而下可通廣州及其他城市。雖然湘桂鐵路通車以後，來睦南關段和黎湛鐵路築成以後，廣西省的交通運輸路線有了變化，但是梧州仍然是西江上的一個重要港口和廣西省東部重要的工商業城市。廣西省出口的大宗土特產品和運入的一部分工業品都經過梧州。一九五五年廣西省內農民的購買力約比一九五四年提高了百分之十五。因此梧州呈現出繁榮的景象。

集中在梧州出口的著名水果沙田柚，一九五五年產量大增，僅容縣和平樂兩專區，就約收穫六百七十萬個，比一九五四年增產百分之五十。這些沙田柚除適當供應國內需要外，其餘就由廣西省土產出口公司梧州支公司運銷國外。另一種集中在梧州出口的東西叫做竹，它是一種用途廣泛的竹器。捷克斯洛伐克、波蘭等國家滑雪運動員所用的滑棒，很多是用這種竹做的。有些國家的顧客把竹漆上紅、綠色的油漆，用來做釣竿，美觀而耐用。貿易機構收購箐籬竹後，經過加工修整，然後出口。公私合營梧州竹業公司從一九五一年下半年到一九五五年十一月十五日，已出口箐竹六百七十五萬磅。

農業豐收後市場更活躍

農業豐收，使梧州市場活躍起來。在一九五五年十一月上旬舉行的梧州經濟區物資交流大會，充分顯示出市場的活躍。參加大會的除了梧州市和容縣、平樂兩專區各縣商業代表團外，還有廣東、湖南、湖北、江西、四川、貴州等地商業代表團。大會成交了棉布、百貨、五金等工業品，和木炭、桂皮、八角、樟腦油、藥材等土特產品，共七百八十萬元。一些省內的代表在大會開始最初幾天就成交了貨物，後來看見銷路好，又再進貨。如貴縣花紗布公司經理就說：「市場的變化真是太大了，城日買貨的人簡直擠得很，看來有多少布都賣得完。」

梧州的製糖、松脂、火柴、煉油等工廠，最近有不少改進。一九五五年梧州市糖廠新建了蔗渣燃燒室、真空蒸發器和運蔗用的自動輸送帶等比較大的工程，並已正式開工。梧州松脂廠為了消滅松香大結晶（去水）和提高等級（去油）進行了幾個月的研究、試驗，已經成功了，所產松香全部是特級品，可以向國外銷售。我國的精製松香從一九五一年起就向蘇聯及東歐人民民主國家銷售，亞洲的印度、印度尼西亞、日本等國也向我國購買，出口量不斷擴大。梧州松脂廠就是精製松香的一個工廠。一九五五年該廠收購的松脂是建廠以來最多的一年，預計為一九五四年的一點八倍，為一九五一年的十一倍。優良的松香，供給國內使用和擴大出口。松脂收購量的增加，也給農民帶來好處。容縣的農民採割松脂的收入約值二十萬擔穀子，有些農戶收入五、六百元。

大宗對外貿易物資經梧州出口

梧州的航運最近也有改進。定期輪渡由過去在港內停留二十四小時左右縮短到八至十二小時左右；並實行計劃裝卸，改變過去船貨脫節的現象。珠江航運管理局梧州分局在一九五五年十一月降低了梧州至貴縣、廣州，和貴縣至廣州、香港四條主要航線的兩百種貨物的運價。其中土特產品運價降低了百分之二十五到百分之四十七，工業品運價降低了百分之十到百分之五十。運價降低後，桂林、南寧、柳州及梧州附近的大宗對外貿易物資，便可利用水路經梧州出口。【中國新聞社】

海南今年建四工廠
糖廠榨油廠釀酒廠罐頭廠各一間
龍塘糖廠海口電廠等將進行擴建

【本報廣州十日專訊】海南島今年將興建長坡糖廠、定安榨油廠、海口釀酒廠和海口罐頭廠等四間工廠；原有的龍塘糖廠、海口電廠、海口鋸木廠、文昌榨油廠等工廠也將進行擴建。準備新建的長坡糖廠，全部生產過程自動化，規模比龍塘糖廠還大；定安榨油廠設備也是自動化；海口釀酒廠能利用各糖廠的「桔水」製酒，為國家節約大批糧食；海口罐頭廠設計用新法製菠蘿、肉類罐頭，供應出口。這批工廠建成後，對打開當地豐富的農產品和農副產品銷路、繁榮海南經濟將起不小作用。

粵產白廠絲　去年又增產

【本報廣州十日專訊】廣東省出產的白廠絲去年又告增產，總產量比一九五四年增產達一千八百八十六市擔。

廣東白廠絲是解放後出產的新產品，主要是由擁有新型設備的順德絲廠繅成。這種白廠絲的品質與上海等地出產的相同，還較廣東過去的生絲優良，目前已達到「三A級」的國際標準。由於質量不斷提高，因此在世界市場極受歡迎，去年白廠絲開始遠銷至印度尼西亞、緬甸、印度、意大利、新加坡、法國、埃及等國家。用土絲製成的實紗綢（即香雲紗）品質也不斷提高，去年也開始在越南、馬來亞、印度尼西亞、新加坡等地開闢了銷路。

佛山部分手工業　生產已半機械化
近三千人組織起來生產

【本報佛山七日專訊】佛山市現有六個手工業生產合作社和生產小組，實行半機械化生產。其中，如南乳第一社用機器代替人力磨豆，用蒸氣蒸漿，用溫解度代替陽光曬豆豉，不僅減輕了勞動力，還節約了原料，並使產品交貨時間提前了。製繩生產小組也用打繩機代替手工操作。竹器第一社近已委託佛山機械廠製造一架削篾機，將來使用後，產量可提高十三倍。

佛山市是個手工業生產城市，目前共有生產合作社十八個，供銷生產合作社四個，供銷生產小組四十二個，其他生產小組五個；已組織起來的手工業者，共有二千九百八十四人，佔全市手工業從業人數百分之廿五點零五。

這些手工業生產合作社和小組建成後，生產普遍有了發展，收入增加，資金積累也多了。據統計，各社、組共積累了廿一萬多元的資金。各社、組都擴建了工場、宿舍。其中，比較突出的是陶器第一社，成立十五個月來，產品質量提高，成本也降低，因而盈利三萬七千多元。該社現已擴建了四座工場和食堂。

羅定發現磷礦
礦區廣達四十餘平方公里

【中國新聞社廣州十一日電】廣東省工業廳地質勘探人員最近在羅定縣發現磷礦。礦區範圍有四十多平方公里，地質條件比較好。廣東省工業廳現在正組織普查工作隊，準備在本月中旬前往進行普查工作。

開平各城鎮船民　將組運輸合作社
入社一船民月入百餘元

【本報開平五日專訊】三埠、蒼城、水口、赤坎、碇岡等城鎮的船民，將在今年內建立卅五個運輸合作社，預計今年內，全縣船民約有七成五以上參加運輸合作組織。

三埠鎮的第一個運輸合作社——三（埠）台（山）線第一運輸合作社已於去年十月底建成。由於實行了統一經營，統一維修及統一調度，建社兩個月來，參加該社的六十多戶船民，大部份都增加了收入。一向未曾有過積蓄的船民溫燦銓，十二月份內共收入一百一十多元，除了一家六口的生活費用，並在銀行存儲了一部分款。過去大部份船民每遇到一年一度的油船修船，都要費盡心思四出張羅借款，自從參加合作社後，社內二十六艘船由合作社負責修理，大大減輕了社員的負擔。女社員過去在單幹時，因家庭勞動力少，往往在分娩後三數天就要參加勞動。入社後由於勞動力統一調配，女社員在分娩後，可以獲得一個月的假期，由社內派人代替她工作。船隻上落貨物時，該社亦因人手多，組織好，比單幹和互助組的船民迅速得多。

三埠鎮許多船民看到三台線第一運輸合作社在各方面都比他們優越，都紛紛要求入社。

捷克十年建設成就　定三月間在穗展出
現已運到展品二千五百餘箱

【本報廣州九日專訊】捷克斯洛伐克十年社會主義建設成就展覽會在北京和上海展出以後，將於三月間在廣州中蘇友好大廈展出。

捷克斯洛伐克十年社會主義建設成就展覽會主任波克已於九日由上海乘火車到達廣州，同車前來的還有他的夫人波克娃，展覽會文化館館長衛哈依洛夫等七人。

前往車站歡迎的有廣州市人民委員會秘書長兼捷克斯洛伐克十年社會主義建設成就展覽會廣州辦公室主任孫樂宜、副主任林西，廣東省對外貿易局局長孫傳暢，廣州市文化局局長丁波，廣州市第一工業局副局長關鍊，廣州市進出口公司副經理葉和中以及展覽館中國方面各部門負責人。

前往歡迎的還有先期到達廣州的捷克斯洛伐克展覽會代理主任布蘇爾及其夫人布蘇洛娃與其他捷方專家。

展覽會展品及佈置品從去年十二月二十日起已陸續從上海運來廣州，至本月八日止，已運到二千五百餘箱。現在展覽會工作人員正在進行安裝與佈置工作。

各屬新聞

龍門　▲龍門縣附城鎮勞動人民組成一支共有二十九人的龍門縣青年志願開荒隊，到平陵區風堂鄉張洞坑開荒。出發前，鎮上開了一個有三千多人參加的歡送大會，各界人民還捐獻了近二千元的款項和許多小農具支援他們。

曲江　▲省運輸局曲江總站自元旦起開辦水牛灣—宜章長途汽車客貨班車，客貨混合車兩日開行一次，當日往返。同時延伸水牛灣—永和客班車，每天六時半開到地對開一次。開辦後，沿線交通已較過去方便得多。

台山　▲台山南坑鄉第一個農業生產合作社有一個女社員麥毛女，年齡已經七十多歲，丈夫在外洋，已經多年沒有寄錢回來接濟家用。麥毛女在年輕時曾生過十一個兒女，但除了一個女兒外，其他都夭折了。她的女兒已經出嫁，合作社看到她孤苦，就把她吸收進社。她雖然無力參加勞動，但合作社每造都在公益金內撥出一部份錢（折穀）來供養她。今年晚造後，合作社撥給她三百多斤穀，足夠她吃到明年早禾成熟。社內的幹部說：「我們已準備養到她過世。」

美傾銷農產受責難

緬甸泰國不滿美大米抛向亞洲
新西蘭丹麥抗議美國推出牛油
加拿大責美搶奪小麥海外市場

【新華社北京十一日電】美國通過「經濟援助」、「軍事援助」、「交換戰略物資」、締結強迫輸入協定等辦法向其他國家傾銷剩餘農產品的政策，已經引起了許多農產品出口國越來越嚴重的不滿。

在一九五五年，美國的農產品出口增加了三分之一，價值十億美元以上，大量奪取了其他農產品出口國的市場。

美國向海外傾銷小麥，使小麥出口國加拿大和澳大利亞受到嚴重的威脅。加拿大經濟已經由於小麥存貨大增而陷於嚴重困難的境地。加拿大一再向美國提出強烈抗議，但是並沒有獲得結果。加拿大貿易與商業部部長豪威最近說，「美國正在做的是在瓦解某些加拿大的海外市場」。美國去年出售給巴西五十萬噸小麥，同樣引起南美小麥出口國的不安。南美主要小麥輸出國烏拉圭的總統柏萊斯指責美國的傾銷是給「生產（小麥）國家製造飢餓」的政策。

美國政府在去年就已宣佈在今年一月一日以後將再向世界市場上削價增銷一百萬包棉花。這一消息也在各產棉國造成了不安。埃及財政部長在去年十一月說：「情況是非常令人不安的，棉花世界正處於一種動搖不定的狀態」。南美的秘魯也向美國提出抗議，說這一措施對秘魯的「整個經濟有非常嚴重的影響」。

去年十二月二十八日，美國政府又宣佈傾銷爲數一千萬磅牛油的計劃，這個計劃馬上引起了既在華盛頓的輸出牛油國家新西蘭、丹麥、荷蘭等國的代表的抗議。

美國向東南亞國家和日本傾銷剩餘大米，使緬甸和泰國的傳統市場遭到嚴重的排擠。這兩國滯銷的大米在大量增加。美國這種政策正遭到緬甸和泰國廣泛階層輿論的譴責。

接納美國剩餘農產 日本已成首要市場

日本承受美向海外輸出棉花的兩成五，小麥的一成六，大豆的兩成四，大米的五成四。

【新華社北京十一日電】東京消息：日本農林省在一月九日發表了一份關於日本農業情況的報告說，以美國爲中心的世界性農業生產過剩現象正在影響着日本的農業。外國的糧食，特別是美國小麥日益增多地輸入日本，這已經影響了日本的增加生產的農業政策。

農林省的報告說，在一九五四年，日本已經成了世界上第二個最大的小麥進口國家，共進口小麥二百一十三萬六千噸，等於一九三四年到一九三八年每年平均進口量的七倍左右。一九五五年，日本的小麥進口量又進一步增加到二百四十一萬四千噸。

報告談到美國剩餘農產品的大量輸入給日本整個農業生產帶來的惡果時說，現在日本只能供應它的糧食需要量的百分之八十二點八。報告還說，流入日本的國際復興開發銀行的貸款和美國出售剩餘農產品所得的日元基金，正在被十分巧妙地利用來改組日本的農業，把增產重點從稻米轉向牛奶生產方面。報告指出，這是美國要使日本成爲它的小麥市場的一個企圖，這是損害日本國內的大米生產的。

美國和日本在一九五五年五月簽訂的第一次剩餘農產品協定規定日本要購買八千五百萬美元的美國剩餘農產品。日本「前衛」雜誌指出，這是美國根據協定向十三個國家傾銷剩餘農產品的數量最大的一項。「前衛」雜誌說，在這個協定的規定以外，日本也是美國農產品的第一個國外市場。美國向日本傾銷了它出口的棉花的百分之二十五，小麥的百分之十六，大豆的百分之二十四和大米的百分之五十四。

繼第一次協定之後，美國又在去年十月迫使日本同它簽訂了一個規定日本向美國購買六千五百八十萬美元剩餘農產品的第二次協定。協定規定日本要購買比它原來希望購買的數量多一倍的美國棉花，並且規定日本要買在國內已經過剩的煙葉一千五百噸。

受禁運和增加軍費影響 泰國經濟繼續衰退

輿論認爲泰應擺脫束縛

【新華社北京十一日電】曼谷消息：最近出版的一期泰國「經濟」半月刊發表一篇以「經濟危機」爲題的文章，分析泰國面臨的經濟困難。文章說，今天泰國的經濟狀況已經大爲衰退，人民生活艱苦貧困，國家預算連年出現赤字，美國經濟「援助」並沒有能夠解決這種貧困的情況。

文章列舉近年來的對外貿易數字表明，一九五五年一月到九月間泰國的對外貿易入超達到十二億六千六百萬銖（泰幣），比一九五三年同一時期的入超增加了百分之一百五十六以上。文章說，這是由於一方面泰國自己產品的銷路受到限制（按指泰國奉行「禁運」政策），另一方面泰國的「朋友」又加重了這種控制（按指美國奪取泰國大米銷售市場）。

泰國財政預算的收支在過去十五年間，有十三年無法平衡，僅一九五二年到一九五五年的四年間就一共出現了財政赤字三十二億三千萬銖。預算中的軍事開支不斷增加，往往比用於國民經濟建設的費用要高出三、四倍。稅收也不斷增加，今年從人民身上徵的稅將比一九五三年增加百分之二十一．五。

文章指出，泰國人民的生活費用正在迅速上漲，人民普遍地越來越貧困。一九五五年五月的生活費用指數比一九五零年上升了百分之五十，而從一九五四年十月到一九五五年五月的八個月期間，生活費用就上漲了百分之十二。

文章說，美國的「援助」實際上是加在泰國經濟上的桎梏。據估計，泰國每年用於供養美國軍人和專家等方面的費用不少於五億銖。平均泰國每個人每年最少要爲此付出二十銖。

文章援引泰國財政部長指摘美國「援助」的評語說，這「等於我們用着我們自己的錢」。

文章最後主張，爲了避免經濟危機，泰國當局必須改變對外貿易政策和國家財政預算政策。文章說：「只有政府擺脫掉自己各種的束縛，才能夠製訂出有利於國家和人民的政策」。

翻越烏拉爾山 穿過五條河底 蘇聯新輸油管建成

長達一千三百公里
現正把油管東伸到新西伯利亞

【新華社北京十日電】據塔斯社報道：蘇聯一千三百多公里長的圖伊馬茲—鄂木斯克輸油管在一月九日開始輸油了。在這一天，第一批數千噸石油，從巴什基爾自治共和國盛產石油的圖伊馬茲通過輸油管，翻越過烏拉爾山脊，一直向東流動，注入了西伯利亞鄂木斯克煉油廠的油庫中。

這條很長的輸油管是在極短的時期內建成的。它穿過了五條河的河底，越過了無數的道路、沼澤和山谷。建築工人在線路上挖出和填上了四百萬公方的泥土，還建立了許多巨大的壓油站。在鋪設這條油管的過程中，蘇聯的工人製成了一種優良的絕緣防蝕材料，它可以使油管在零下二十五度的溫度下不致損壞，從而大大加快了油管鋪設的速度。

目前，蘇聯油管建設工人又從鄂木斯克開始，在向東鋪設一條通到新西伯利亞城的輸油管了。

英三大汽車廠決定縮減生產

冰箱電視機銷路大減
英財政新措施已影響生產

【新華社北京十一日電】據塔斯社倫敦八日訊：英國報紙極其重視一九五五年秋季英國政府爲了緩和通貨膨脹所實行的財政措施的惡果。這些措施的內容是：限制信貸、提高稅收，限制分期付款購買等措施。各報工業評論員指出，實行這些措施的結果是：國內市場對許多工業品的要求減少了，因而生產也縮減了。

據全國零售商協會的材料，一九五五年九月到十一月分期付款的銷售比一九五四年的同期減少了百分之四十二。冰箱、電視機和收音機的售銷大量減少了。生產瓷器的企業主說，由於對瓷器的購買稅增加了百分之三十「國內市場出現了幾乎是完全滯銷的現象」。

倫敦報紙驚慌不安地評論英國三大汽車公司關於縮減生產的決定。許多評論員說，這一決定意味着數以千計的工人將沒有整天的工作可做，工人的工資也要相應地減少。

保加利亞採煤量超過意奧西水平

【本報訊】據新華社北京十一日電，索非亞消息：一九五五年保加利亞的採煤量比第一個五年計劃結束時的一九五二年增加了百分之三十七點五以上，約達到一千一百萬噸。保加利亞的煤產量已經超過了意大利、奧地利、土耳其和西班牙等國的水平。

從一九四九年到一九五五年，保加利亞新建的礦井約有三十個，舊有的煤礦也都擴大了。

河內冷達零下八度 政府迅速進行防寒

以保護不習慣於寒冷的越人民

【法新社海防十一日電】自從本星期起，一股寒流自中國橫掃而下，集結於北越。在紅河三角地區及在河內，十日氣溫一天下降至攝氏零下八度（華氏十七度）。

在北部山嶽地區，本年首報下雪，特別是諒山周圍和老街附近。

越南政府於十日集會，討論採取措施，以保護不習慣於此種寒冷氣候的越南人民。

【新華社河內十一日電】據越南通訊社訊：越南民主共和國部長會議一月九日決定成立一個和寒冷作鬥爭的中央委員會。

部長會議認爲防寒是一項緊急任務。據宣佈，今冬寒冷的時間可能拖長，溫度可能降到攝氏零度——這是越南有紀錄以來的最低溫度。

根據部長會議的決定，總理府已經指示所有的部門和地方當局一起努力解決在防寒方面的主要問題。指示強調說，必須保護人民、穀物、果樹、牲畜和其他財產免受寒冷的損害。指示又說，防寒工作的指導政策是動員人民互相幫助。

在執行總理府指示的時候，河內和其他城鎮的國營貿易機構開始把大量的糧食、燃料和防寒物資賣給人民。貿易機構還用汽車把防寒物資迅速送到鄉村去。

南朝鮮後備師訓練退役軍人

【路透社漢城十一日電】南朝鮮於十一日起訓練十個後備師。約三千後備兵進入漢城附近南朝鮮第三十師的營房。

南朝鮮於去年成立十個後備師，以加強已有二十個戰鬥師的實力。

第三十師，即新的十個後備師的第一師，十一日開始訓練三千退役軍人。十個後備師每師平均有三千退役軍人，每年將接受三十天的訓練。

蘇輪兩艘開抵海防 供越肥料工業設備

越南保加利亞簽訂易貨協定
捷克文化代表團抵達河內訪問

【法新社西貢十一日電】民主越南電台十一日廣播稱：兩艘蘇聯輪船於一月八、九兩日相繼駛抵海防港。

廣播稱：第一艘輪船載來硫酸鹽（肥料）、救護車、起重車及其他原料。第二艘輪船載了一船大米。

【法新社西貢十一日電】民主越南電台十一日廣播稱：越南民主共和國與保加利亞之間已於一月十日簽訂了一個貨物交換與支付協定。

廣播稱：依據該協定，北越將以木材、花生、芝蔴這類農林產品輸出保加利亞，而從保加利亞輸入消費用途的工業品如電氣設備、化學品、醫藥和一般貨物。

【法新社河內十一日電】由捷克文化部新聞局局長M．里特華領的捷克文化代表團，十一日從中國抵達河內。該代表團包括一個畫家、一個音樂家和一個建築師。

美軍事顧問訓練泰部隊

美泰協議擴充泰軍

【法新社曼谷十一日電】據十一日這裏的消息，美國的軍事顧問正在曼谷西南約一百九十九哩的巴蜀協助設立一個特種的軍事訓練中心，費用共達二千五百萬美元。它位在泰國空軍機場的附近，將訓練六萬名可以參加現代化戰爭的兵員。

【新華社北京十一日電】據合衆社曼谷九日消息，泰國副參謀總長甲軍沖說，美國和泰國的軍事當局已取得一致意見，要把泰國軍隊的實力擴充到具有八萬充分武裝的人，這種加強將使泰國現有的七個戰鬥部隊增加爲十個。

甲軍沖說，由於泰國又加上了在東南亞條約組織中所負的責任，所以「美國認爲我們在軍事上仍舊是弱的，因此他們正在盡力幫助我們」。

合衆社另一條從東京發出的消息說，「關於加強泰國陸軍力量的決定將使東南亞條約具有實際的力量。」

泰警察部隊今年底取消

該部逾四萬人原隸乃砲

【法新社曼谷九日電】據九日這裏傳說，泰國的警察部隊，包括傘兵、裝甲隊和海警隊，共四萬二千人，將在今年年底取消。這項措施是政府節約運動的一部分。

至於軍隊與警察之間的合作問題，據說正在擬訂一個新的計劃。在泰國，警察的薪餉比陸軍高兩倍。

（本報編者按：泰國警察總監爲乃砲，在最近訪美期間，被鑾披汶解除了內政部副部長等兼職。）

德國作家大會 巴金周立波參加

【新華社柏林十一日電】第四屆德國作家代表大會一月九日在柏林德國國家歌劇院開幕。參加大會開幕式的有德意志民主共和國總統皮克、人民議院主席狄克曼、統一社會黨和政府的領導人等。參加這次大會的外賓有蘇聯作家費定，中國作家巴金、周立波，以及其他許多國家的著名作家。會議將討論德國民族文學問題、德國文學的不可分割——德國人之間的和各民族之間的相互諒解問題。會議將舉行到一月十五日。

巴國印度教徒黨反對巴憲法草案

【路透社喀剌蚩十日電】巴基斯坦的「印度教徒統一進步黨」十日在東巴基斯坦達加開會，決定了反對那個定於本月十六日在巴基斯坦制憲會議上提出討論的憲法草案。

該黨將通知它出席會議的代表杜達和庫馬爾遵照這個決定行事。杜達也是中央政府的衛生部長。

該黨在一個議案中批評了憲草的各項規定，其中之一項是宣佈巴基斯坦是一個伊斯蘭教國家。

英國物價日益高漲 艾登內閣籌商對策

英數百萬工人要求增加工資

【路透社倫敦十一日電】英國首相艾登和他的內閣大臣十一日爲行將展開的減低目前高昂生活費用的運動擬定計劃。擁護政府的人士認爲，政府的聲譽目前主要要看於能不能扭轉當前物價日趨高漲的趨勢。由於物價日趨高漲，數百萬工人已提出增加工資的要求。

與政府的壓低生活費用運動有關的，還有一個新法案，將於國會復會時提出，其目的在於防止國家受到壟斷政策和限制措施的影響。

保守黨人士認爲，如果政府能夠相當迅速地壓低日常生活費用，艾登首相和他的大臣們不僅能夠恢復他們最近被報紙廣泛批評所失去的聲譽而已。批評的人都指責政府缺乏處理各種政策的決斷。

這種不滿情緒的高潮，要算是上週的一個謠傳了。那個謠傳（首相的發言人已斷然否認）是說，艾登已有意退下台，由前財政大臣、現任樞密院長巴特勒繼任。

這個各種不同政見的報紙都一致參加的攻勢，現在已經和緩下來了。

有些評論家預測，政府應付生活費用日高的辦法，將包括要求商界巨子不要加派紅利，而將利潤用來減低物價。

科學珍聞

水底望遠攝影 晝夜都可進行

【法新社巴黎十一日電】據塔斯社十一日消息，蘇聯的海洋專家已在北極海裏試驗了一種新型的水底望遠攝影機。

塔斯社說，一具裝着攝影機的特種箱子，用大纜從船上沉入海裏很深的地方，使海底的情況、魚類、植物和其他標本的影像，可以在探海的船上看得見。藉着強光燈之助，這種試驗可以日夜順利進行。

又訊：蘇聯科學家進行了移植心臟的新的試驗。尼古拉．西里特金教授研究移植心臟將近二十年，他已在狗和貓的喉頭、胸膛和腹部移植第二顆心臟成功了。

最近，西里特金教授又試驗成功一種觀察心臟的新方法。他在一隻狗的心臟旁邊移植一層有機物質的透明膜，使他能夠觀察冠狀大動脈的血液，在試驗時所造成的發炎病，它的循環情況和心臟的活動情形。

衣車新發明 縫紉不用線

【本報訊】據北京「工人日報」訊：在蘇聯有些縫紉工廠裏，使用着一種沒有線的縫紉機。這種機器很像普通的縫紉機，但是線軸上纏的不是線，而是一種特製的又窄又薄的帶子。當機器縫紉的時候，帶子很容易地粘到縫口上，把衣服的邊緣連接起來，把貼邊也貼地折好。然後把這條「縫」好的東西放在熱壓機下面，特製的帶子在一百六十度的高溫和壓力下，經過三十五秒鐘，就全部熔化，好像滲入到衣料裏一樣。

日本新國防預算 總額千四百億日圓

【法新社東京十一日電】日本外相重光葵十一日向美國大使艾利遜提出日本的一九五六—五七年防衛預算總額一千四百零七億日圓。這個數字包括了美日聯合防衛費中由日本分擔的份額三百億日圓在內。日本分擔的份額，比今年三月結束的一九五五—五六年的份額減少了八十億日圓。

抗議安曼示威事件 美向約旦施加壓力

仍想迫約旦入巴格達條約

【本報訊】據新華社北京十一日電：塔斯社紐約十日訊：美國政府就最近在安曼和耶路撒冷所發生的人民羣衆抗議西方國家把約旦拉進巴格達條約的示威遊行事件向約旦提出了抗議，並且打算對它施加壓力。

據各通訊社華盛頓消息，美國國務卿杜勒斯在一月八日邀見了約旦駐美國臨時代辦，要求採取「一切必要的手段」來對付「羣衆的暴力」。杜勒斯責備約旦政府，說它沒有採取措施在事前防止這種敵視美國的示威。

據「紐約時報」說：英國帝國參謀總長田普勒在約旦停留期間，曾經拍桌子，堅持要約旦參加巴格達條約」。

法新社記者從華盛頓發出的消息中強調指出，美國政府「並沒有放棄使約旦參加巴格達條約的想法」。

美歌劇在蘇京演唱 觀衆鼓掌逾八分鐘

票價漲一倍 戲院前排長龍

【法新社莫斯科十日電】數以千計的莫斯科戲迷十日晚在史丹尼斯拉夫斯基戲院門前排長龍，去看美國「大衆歌劇團」演出喬治．葛許溫的全部黑人演唱的「波琪和貝斯」歌劇。美國「大衆歌劇團」第一次在蘇聯首都演出，受到熱情的歡迎，演出的時候，從頭至尾都得到熱烈的鼓掌。

【路透社莫斯科十日電】第一個美國歌劇團十日晚在熱情的莫斯科觀衆前獻演美國黑人歌劇「波琪和貝斯」，蘇聯外次葛羅米柯也去觀劇。觀衆們在演出後向演員鼓掌歡呼達八分半鐘之久。

因爲演出費用大，史丹尼斯拉夫斯基戲院的票價漲了一倍，但蘇聯觀衆卻愉快地排隊買票，還有買不到票的。

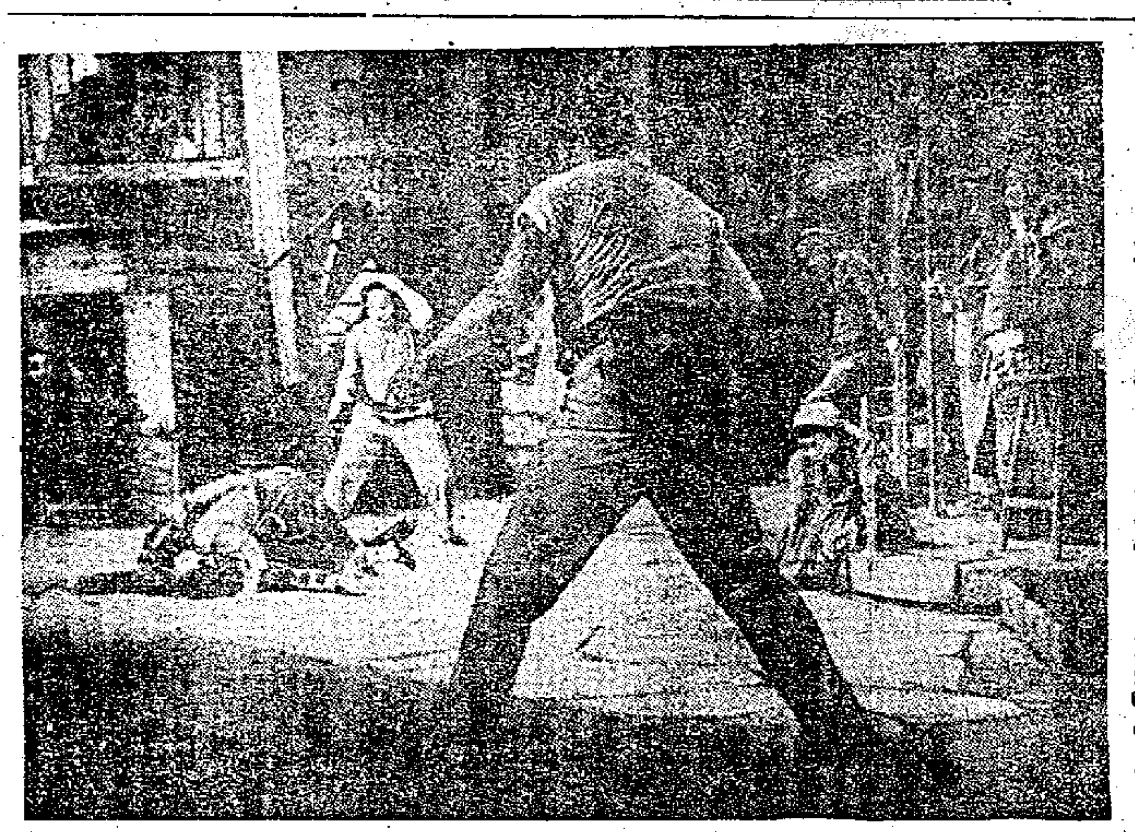

美國大衆歌劇團演出「波琪和貝斯」一景

河內老街鐵路已通車到越池

河內—越池段長七十一公里

【本報訊】據新華社河內十日電：河內—老街鐵路的河內—越池段已經在今天正式通車。今天清晨，正式通車的第一次列車在沿途人民的歡呼聲中從河內駛向越池。

河內—越池段長七十一公里，其中除河內到安員早已恢復通車外，其餘從安員到越池的六十公里線路是從去年三月間開始修復的。

英國南極探險隊在南極大陸登陸

卸下物資準備建科學站

【路透社倫敦十一日電】英國皇家學會參加國際地球物理學年南極探險的先頭人員，已在南極大陸的「一個建立基地的好地方」登陸。

皇家學會十一日說，這些先頭人員有英國科學家十八人，已在南緯七十五度三十六分和西經二十六度四十五分的地方登陸，開始卸下物資，準備建立基地。據它的一位發言人說，登陸地點是威德爾海沿岸的科特斯地，離南極約一百哩。

日本大風雪 威力未減殺

許多縣份鐵路已全停

【路透社東京十一日電】日本最嚴重的多季風雪十一日仍籠罩着日本海岸一帶，火車誤點達十七小時之久。許多學校也被迫停課。

在許多縣份中，鐵路交通幾乎完全停頓，電話線也倒了下來。據報，約有十六間房屋已遭毀壞。

這次大風雪是在八日開始的，威力迄未稍減，但氣象台報告，寒潮十一日已到達高潮。

日本佛寺洋化 風琴伴奏誦經

▲東京訊：日本的和尚也學起時髦來了。據日本佛教聯合會一發言人說：今後日本的和尚將採用合唱和風琴伴奏。這一運動是日本佛教中心地的京都於去年底發動的。已有三千個佛寺開始現代化。顯然，單調的誦經和敲木魚，已不能滿足一般戰後信徒們的要求了。（和尚現代化）

▲澳洲達爾文訊：據此間消息：今後數月可能是戰後以來最好的採珠季節。現有七十六個日本採珠者在澳洲海岸外海水域採珠。本來一季的時間共九個月，但現在僅工作了五個月，已採得珍珠逾一百四十五噸。（採珠入旺季）

▲科倫坡訊：錫蘭中部樹膠園一女工，發現她的在搖籃裏的貝貝忽然不見，而一隻貓卻蹲在裏面。這女人相信一定是「魔鬼」（神名）顯靈，把她的貝貝毒去了。原來以前有一個算命先生替她的貝貝算命，說孩子將遭不幸。但是，神並沒有「召」去她的孩子，而是被鄰人偷去了。結果被警察搜查出來，這件孩子神秘失蹤案，才告大白。（算命之言不可信）

▲法國伊畢拉爾城訊：有一個名叫弗蘭克．哈代的男子，自從一九四三年以來，即患腦病，常常覺得大腦膨脹，像要裂開似地，痛苦異常。最近，經醫生施行手術，才明白頭痛的原因。原來，外科醫生在他的頭蓋骨內開出一塊彈片，有一粒胡桃那麼大。（頭痛的原因）

頭蓋開出彈片 才知頭痛有因

大公報分類廣告
每個位可排小字五十個　閱讀廣告一格，隔週公分
每天收費壹元
一個位起，超過者論行計算。每行可排十個六號字收費二毫。

北角
明園台二房二廳，租四百五起
明園新邨二房一廳租四百元起
大元置業有限公司經租處：北角蒲子道12號
電話：七〇八八九，七四二七五

營業　美國瀝青油　又歐洲苛性　欲購者洽向九龍北京道四五號地下　午七至九時

瑞士名廠鐘表　英納格・珠那　菲爾加・奧馬　雪鐵納・海陵　達馬司・亞波　大羅馬・巴士　羅唐納・品高　天使尼・佩普　沙令納・摩紋　特約經銷處　▲歡迎用戶參觀比較▼　▲零沽特平保君滿意▼　大中鐘表批發行　德輔道中三十八號三樓　新婁電話　三八八〇九

醫　藥物與氣功並用療法　陳公石醫館　九龍旺角道八十號

痔　無痛脫落　黃華濾　專門　歷史最久，經驗最多，收費最廉，成績最好

劇烈咳嗽

招生　教授英數

啟事　聲明

租賃　尖沙咀區

合羣大廈

出讓　盒咭廉沽

打字機讓購

傢私廉售

存報廉讓

徵求　交換郵票

徵求雜誌

爆炸飛機進行謀殺
蔣幫罪行再被揭露

本報特稿

六十萬元的代價

昨日英國官方發表了一項公報，裏面說一九五五年四月十一日炸毀印航機「克什米爾公主」號的兇手周梓銘，是「由國民黨情報機關……所收買的」，台灣蔣幫目前窩藏並拒絕交出這個兇手。公報中又說：為了收買這個兇手，台灣蔣幫曾經答允過付出六十萬元港幣的代價。

蔣幫謊言拆穿了

這個公報再一次地用事實揭示了蔣幫的血腥罪行。人們如果不太健忘的話，將會記起印航機「克什米爾公主」號被炸之後，蔣幫做賊心虛，為了掩蓋彌天大罪，曾經由他們的宣傳機器散播謠言，企圖以嫁禍別人去洗脫蔣幫特務的血腥罪行。兇手周梓銘是在五月十八日乘陳納德的「民航隊」飛機潛逃往台灣的。他在台灣松山機場着陸後，即被其他蔣幫特務帶走。這事早已為各方面所知道，蔣幫宣傳機關卻欲蓋彌彰，一直到了五月二十六日，台灣中央日報才登了一段小新聞：「十九號由香港飛東京的民航公司班機在松山機場小停時，在貨艙內發現有偷渡入境的人兩名，據悉該兩人係來自大陸，經港澳以難民身份偷渡入境，『匪諜』嫌疑甚重，現在由『治安』機關偵訊中。」這條新聞算是蔣幫的第一齣丑白，在這齣丑白中蔣幫把兇手周梓銘說成是「難民」或「共諜」。這個謊撒得很笨，因為誰都知道要到台灣去必須經過多少重手續，「偷渡」談何容易！

一派胡言想騙人

到了六月一日，蔣幫中央社又再發表消息。這次更妙了，周梓銘從「難民」、「共諜」搖身一變，變成「反正」的「共幹」，變成「忠貞之士」。中央社的電訊說：「據新聞局長吳南如告中央社記者稱，偷渡來台之兩乘客經治安機關偵訊結果，確係大陸匪幹，因派系鬥爭，而來台反正。至其現尚繼續在偵詢中……至共匪誣指自由中國與炸機案有關，乃共匪造謠誣衊之一貫伎倆，毫無事實根據。」

蔣幫的喉舌以為通過這些貌似花巧實則矛盾百出、笨拙已極的謊言，就能把世人的眼睛和耳朵掩住。但昨天的英國官方的公報，又再一次的使這些謊言碰得粉碎。

殺人兇犯周梓銘

要知道這個殺人犯的真面目是不困難的。早在一九五零年，殺人犯周梓銘就由他的一個當時在啟德機場香港飛機工程公司裏面當高級職員的宗親介紹到該公司當普通工，待遇是每天工資五元，長工散計。

這個傢伙是廣東開平縣人，還有一個名字叫做周超，又因為長着兩腮的「弧鬍鬚」，故此又取個渾號叫做「鬍鬚周」。他今年約二十九歲，未婚，平日嗜賭，不論麻將、牌九、十三張，逢賭皆精。而且又愛打扮，愛嫖。既然他只是一個機場的普通工，沒有很多的收入，因此，為了花天酒地，債台高築。但直到飛機爆炸案發生後，大家才知道他是一個被蔣幫收買了的特務和殺人犯！

四月十一日早晨

一九五五年四月十一日晨，香港飛機工程公司派出兩個工作組負責清抹印航機「克什米爾公主」號，周梓銘負責清抹的範圍，是機輪及輪艙部分（即飛機起飛後機輪縮入去的地方）。而據印度尼西亞調查委員會的報告，印航機「失事的原因，是由於放在飛機右翼輪艙處的一個定時炸彈的爆炸所造成。」

四次承認滔天罪

據昨天發表的英國官方的公報稱：「警方對曾在周梓銘離港赴台灣前與其聯繫之人士加以調查，在調查過程中，即發現證據，表示周氏係由與國民黨情報機關有聯絡之人士所收買，並予以酬報者，此外並有證據，表示在該飛機失事後，周氏曾四次承認其串謀。雖每次所作之談話均大同小異，一般而論，此等談話乃互相證實，且含有若干聲明，在此等聲明中，周氏承認：（一）渠曾破壞該機；（二）渠曾被允諾可以獲酬港幣六十萬元；（三）渠曾使用一小型計時炸彈，該炸彈係發出輕微之聲響；（四）渠有意偷渡往台灣。」

直接指使是蔣幫

事實具在，印航機的被炸毀，何止「自由中國與炸機案有關」（中央社六月一日電訊，見香港蔣幫報紙），直接的主使者與策劃者就是蔣幫！

社學文

樓宇地產業獲利豐
今年趨向興建住宅大廈
游資尋出路預料地價仍會上漲

【本報訊】樓宇地產業一九五五年底結算，全行甚利頗豐。這是物業行中人最近透露出來的消息。

行中人又說：由去年初至去年底止，各區地價普遍漲了二至三成；而建築條例的修改，也大大有利於地產物業的投資。例如去年春後，工務局批准民房可修建六層，物業商人莫不深感興奮。因為地價不斷上揚，若樓宇高度受到限制，則無形中增加買家負擔，對該行業殊為不利。

去年上半年拆樓改建新廈之風，一度甚盛。但主持拆遷案件的多為擁有游資置業商對此尚存觀望。經過整年的考驗後，行內人大部認為拆遷建新並非生意經。原因是舊樓從買到拆建需時一年，在這一年中，資金積壓已鉅，投資者更須分神於訴訟，而訴訟結果亦未必十拿九穩。故置業商除非萬不得已，不願向舊樓下手。此外，舊樓不能整批過戶，也是困難之一。因為同時拆數十幢舊樓，也是一場官司，一次過的建築工程，同時還可以適度裁剪，或改建大廈。若拆一間舊樓，仍得打一場官司，仍得劃則請求批准改建，但無可裁剪，亦不能改建大廈。

談到今年的發展，該行中人說：可以看到的是今年地價仍將上揚，今年的住宅用大廈將大量增加。

建築條例傳將修改
高樓上層不必讓位
據說每層樓高度可以低至九呎
筲箕灣平民化八層大廈將出現

關於第一點預測，理由有三：一是建築條例傳將修改，今後樓房高度，傳每層可減低一呎，即起碼十呎高，改為起碼九呎，對置業商顯然有利。二是高樓大廈上層不必讓位。過去的建築條件規定：凡四十呎寬的馬路，有樓房高越四十呎時，在四十呎以上的樓房一律要向後退縮，俾讓出空間使空氣流通。今後則不然，雖高達八十呎仍不必退縮，因為有冷氣調節可以替代天然空氣。第三是游資紛紛投向物業，許多樓房剛在興建就有客人搶購了。

關於第二點預測，目前已有端倪可見。第一幢普通住宅用大廈於去秋出現於北角英皇道。該大廈樓高十層，有自動電梯上落，每層樓租金與售價均與普通民房無異。此外，尖沙咀區有數幢同種類的大廈將近完成，筲箕灣區短期內將出現一幢八層住宅式大廈，此一大廈特色為廉價，屋內需用木板間隔，其形式及平民化程度均打破過去紀錄。

關於普通民房趨向大廈形式，理由亦甚簡單，主要是大廈可比民房添高數層；大廈有電梯代步，使居民解除怕爬樓梯心理；大廈比較容易設衛生等設備，如蓄水池、空氣調節、粗電、煤氣等等。

有些則節並計劃於大廈頂層自設自來水池，使屋內居民能於二十四小時享用自來水。不過此計劃未必能獲當局批准。這是高樓巨廈較不如理想的一點。若照普通樓房的供水辦法，則居於高處的住客食水將感困難。

拆樓影響鄰屋塌毀
承拆商劃則師被罰
士丹頓街塌屋傷亡多人案
昨日審結負其咎者判罰款

【本報訊】有一宗因為拆樓不以竹木支撐，致鄰座樓宇塌毀，影響人命安全案，昨在中央裁判署第五庭宣判：首被告承拆商黃義忠，無罪銷案；次被告「二判」承拆商梁興，第一項罪罰款五百元，第三被告劃則師余兆麟，第一項罪判無罪，第二項罪罰款一千五百元。

首被告黃義忠，住文咸東街×號三樓，乃承拆商，榮安公司負責人；次被告梁興，住馬寶道四十×號，係「二判」承拆商；第三被告余兆麟，又名史提芬余，是大道中公主行四×七號房註冊劃則師。

三被告均被控去年四月四日至十四日之內，在士丹頓街六十六號，於未開始將位於該址之樓宇拆卸之前，忽略以柱支撐，俾保障鄰樓六十四號住客及受僱於該樓址之工作人員的生命安全。第三被告則被加控：身為註冊劃則師，而於去年四月四日至十四日之內，在士丹頓街六十六號不能依照其本人於去年一月七日簽發，而由樓宇建築工程進行期間，履行妥善之視察，而該項工程係被告應負視察之責者。

首被告由唐文豫律師代辯，次被告無代表，第三被告由余叔韶大律師代表辯護。該案由港府大律師賀比利主控。

天氣

輕微無定向風。晴朗。凌晨及夜間寒冷，其餘時間較暖。

陳君葆談寇比演講
演詞有很大部分與事實相違
儘可不到北京而依成見寫出

說法太可笑了

【本報訊】曾於去年年底與香港大學英籍教授布蘭頓等人同時赴北京訪問的本港文化界人士陳君葆，昨日對記者說，港大教授寇比最近發表的「人民中國印象」的演講，全然不像是在中國作短期遊覽後的觀感報道。陳君葆指出說：「聽完寇比這次演講後，我所得到的印象是：這篇講詞的很大部分，實際儘可以在未到北京之前就本着已有的成見來寫的。」

陳君葆說，在寇比的演詞中，有許多地方不只是觀點上的差異，而是與真正事實有違。

他舉例說：「寇比說現在中國的新文化全是蘇聯形式，說中國的歌唱和舞蹈都是摹仿蘇聯的；這種說法簡直太可笑了。這次我們回去就參觀了幾次歌舞團的演出，除非寇比是看不懂，否則他不會不覺得這些演出的歌舞節目大多是道地的中國歌舞。」

京劇不是中國戲？

陳君葆拿出一份中國藝術團的演出節目表給記者看，指着上面的節目名單說：「在廣州時我們看過中國藝術團訪問越南回國演出，寇比亦有在座。當時演出的節目包括有紅綢舞、荷花舞、劍舞，有京劇『三岔口』、『鬧龍宮』，有青海民歌『在那遙遠的地方』、四川民歌『槐花幾時開』、『西廂記』選曲，有河北民間音樂『小放牛』等等。難道可以說，中國傳統的紅綢舞和劍舞都是蘇聯舞蹈嗎？難道京劇『三岔口』、『鬧龍宮』也是從蘇聯抄襲過來的嗎？除了大部份中國歌舞外，在這個歌舞團的演出節目中，確曾有蘇聯歌曲，但是只有一兩首歌曲，同時一起演出的還有一首羅馬尼亞歌曲和保加利亞歌曲，並且更多的是有幾首越南歌曲，因為這個歌舞團剛由越南訪問歸來。」

「在北京，我們看了中國京劇院四團和新疆歌舞團的聯合演出，寇比和我一同在座。新疆的兄弟民族如維吾爾族、烏茲別克族等同胞看來有些是與蘇聯某些民族人民相似的，可能寇比在看了他們的演出後還不知道他們是新疆人民也說不定，但是京劇中的『三岔口』、『鬧龍宮』卻不能也說成是蘇聯源來的呀！」

不科學也不實際

陳君葆說：「新中國注重發揚光大民族藝術傳統，這由上述歌舞團的演出節目以及此外更多的事實可以得到證明。但是，這並不等於說中國忽視了吸取外國文化藝術的精華。事實上中國是注重吸取外來文化的優點，並拿來外來文化的優點的。蘇聯人民愛好莎氏比亞的『羅密歐與朱麗葉』，同樣柴可夫斯基的不朽樂曲在英美擁有大量知音。別人的文化優越所在是不容否認和抹殺的。我只是覺得當寇比說新中國的文化藝術是蘇聯的摹做時，他像是掩蓋着眼睛說話。」

陳君葆又指出：寇比在「分析」中國工業化成就的原因時，輕描淡寫地說這些成就的百分之二十只是歸功於中國和平正常狀態的恢復；又說有百分之五十全靠蘇聯和東歐國家的援助；更說是有百分之十只是由於「完成了已經準備了的計劃」，「例如治黃計劃便是一九一四年起就開始了的」。這種「分析」，顯然是毫不科學、毫不切實的「分析」。

陳君葆說：「如果說，一旦出現和平及正常局面，中國就有可能建設，那為什麼不分析一下何以過去不能出現這樣的和平正常狀態？為什麼在國民黨統治下二十多年沒有和平，只有軍閥混戰，而解放後就出現和平局面，在短短幾年內就獲得如許和平建設成就？

紙上談兵與實際着手

「從寇比的語氣中，似乎中國接受蘇聯的援助建設不是件很好的事。可以指出，在中國過去歷史中，曾經有許多國家說要給予中國『援助』，或是給予中國『援助』，但何以中國要等到現在才真正從蘇聯獲得援助，才能因為這種援助而獲得工業建設上的偉大成就？

「寇比說，新中國着手進行的治黃計劃早是在一九一四年便開始準備的。如果照這樣說起來，我倒要說，治黃計劃何止是在一九一四年便開始準備，早在三四千年前，我們的祖先夏禹便已開始治黃了。我和寇比一同在北京參觀了治理黃河展覽，可惜的是他顯然對一部份他應該看到的事情忽視無睹。中國人民與黃河鬥爭有很長遠歷史，其中有着無數血淚史實。比如說，在一九一四年之後二十四年的一九三八年，蔣介石便會在花園口扒開大堤，讓黃河永淹沒了河南、安徽、江蘇三省大塊土地，淹死了八十九萬無辜人民。而照寇比說，在這二十四年之前國民黨該已開始了治黃計劃了。問題在於：紙上談兵或者比紙上談兵更要不得的計劃是一回事，真正腳踏實地去執行的計劃又是一回事。寇比應該分析的是，為什麼數千年來——或者說數十年來已有人計劃的治理黃河工程，一直是紙上談兵；為什麼新中國成立只有幾年，就能夠着手實行治黃計劃？」

陳君葆說：「這種種根本的原由，寇比都沒有任何解釋，因此他那樣的『分析』是毫不科學、毫不切實的分析，只能給人片面的以致錯誤的印象。」

這種說法不公正

陳君葆又談到寇比所表示對中國進入聯合國的意見說：「寇比說聯合國可採取『中間路線』，不願逐出台灣蔣幫，讓中國取得在聯合國中的席位，並且還說『過去的事並不就已是過去』。可以說，凡是明眼人都難以承認這是公正的說法。我覺得這倒像是美國國務院的說法呢。有人認為過去的事情並未過去，但事實上過去的就已是過去，歷史的巨輪是不會倒轉的。我在這裏願引述陳嘉庚先生的一句話，他說，中國現在是絕不會有改朝換代的事情出現的了。這是世界上大多數人民已經認清的事實。」

接受商務廣告節目
中文電台全日廣播
立法局下次例會提出討論實施
將在高處設電台電力增強五倍

【本報訊】香港電台中文台不久可望全日播音。中文台和英文台且均可接受商務性質的廣播節目。這些計劃包括在港府輔政司署昨天向立法局提出的一個改革香港電台的計劃中。其中並會提到將香港電台改為公司組織的可能性。

該計劃書認為改為公司組織的這一點目前尚未着考慮階段，在目前階段仍應使香港電台作為港府的一個部門，但同時則應採取一些步驟來改進電台的工作。

這些步驟包括：（一）基本放棄無線電牌照費應用來應付廣播開支的原則。（二）中文台採用全日廣播制。（三）在高處裝設十瓩的電台，以代替現在設在紅磡的二瓩電台。（四）改良節目內容，多加生活項目。（五）中、英文電台均增添商業性的節目。

輔政司戴維德最後表示：有關決議案將在下次立法局例會中提出。

小火六宗 損失輕微

【本報訊】昨日港九發生了六宗小火：（一）凌晨零時三十分，砵蘭街三三×號失火，燒去了房門一塊；（二）凌晨三時，金馬倫道×號B的雲櫃廉打失火；（三）上午七時四十分，九龍城打鐵街十×號一間小型棉花廠，燒去了一些棉花；（四）上午九時四十分，北角渣華街廿四號二樓的火水爐引起燃燒；（五）上午十一時，長沙灣道×號二樓燒去了舖蓋床蓆等物；（六）德忌笠街艾菲飯店於下午六時許電線走火，未幾予以撲滅。這六宗小火，損失輕微。

車撞石柱 傷了三人

【本報訊】油麻地覺士道昨晨發生撞車事件，一輛飛車撞向路旁的騎樓柱上，汽車固然撞壞了，車上三人也受了傷。

駕車的是一個洋人，傷勢不重，但同車的一個中國籍男子顏華士（廿七歲），頭胸各部，腳也撞斷了；還有一個中國籍女子陳英（約卅歲），也受了傷。

美酒名煙紛到港 餐前飯後有餘香
各土產商店都有得賣

【本報訊】經營中國土產食品的商店，近日自內地運到一批煙酒應市。其中有硬盒十枝庄的中華牌香煙，每包售價三角五分。此外有天津出產的扁樽五加皮，每樽四元；五加皮、玫瑰露及高粱酒，每樽售價二元五角，高粱則賣二元二角，還有一市斤庄的福州「四半酒」，每樽售價三元。

港大教師薪俸多少 每年八百五十萬元
立法局通過增貼一百萬

【本報訊】立法局昨天通過增加對香港大學的補助金每年約一百萬元，以實施港大薪俸委員會報告書中提出的建議。本來港府對港大的補助年約四百二十萬元，今後將增至五百二十萬元。

這項議程的通過，曾費去了近兩小時的時間，因為各非官議員對此曾發表了意見。其中周錫年主張將增撥的補助金限制為每年不超過七十萬元。顏成坤、郭贊、郭律敦治附議這項修正例。惟泰利、布立嘉、羅文惠、羅德賢則反對這項修正案。

主張照原案通過的人，認為不提高港大教授的待遇，不足以吸引有聲望的人前來港大任教。周錫年則認為港大新俸全年預算本已達七百五十萬元，教授待遇本不算低，如副校長酬金總額竟高過輔政司，教授薪金亦與港府主要機關負責人薪金相等；且當前主要問題應為發展初等教育。

輔政司戴維德最後表示：教授與港府官員不能用「市價」來比較，就好比飛機與火車，以速度言飛機快過火車，以載量言，則飛機遠不如火車，所以這兩種是不能拿來比較的。表決之下，周錫年的修正案因僅獲四票支持而被推翻。結果仍照原案通過。

銅鑼灣三街拒遷 租務處派人調查

【本報訊】銅鑼灣礎頌道、希雲街、加路連山道三街被業主通令搬遷的住客，昨天正在采商對策之時，忽有華民署租務調查處職員兩名前來調查，並詳細登記租值、住戶人數等項。

據調查人員透露：任何有關租務問題事件，可隨時向租務調查處投訴，以便依法辦理。若未經法定手續擅收他人款項，係屬違法。

管制麻雀館條例昨首讀

賭博條例的修正例昨天已舉行了首讀。輔政司透露：曾有人請求准許麻雀館在上午五時至次日凌晨二時的時間內營業，計在廿四小時中營業時間佔了廿一小時。但此項建議已被拒絕接受。新例限制麻雀館營業時間為中午十二時至午夜十二時。

將市政局非官議員增至十六席的市政局條例修正例，昨也已舉行首讀。這十六席中，民選及港府任命的議員各佔八席。這個新例預定於二月一日起即施行。

徙置區樓宇舖位待租賃
廿日以前截止申請

【本報訊】港府各徙置樓宇地下舖位，現公開接受申請租賃，申請期限本月廿日截止。樓下舖位每月租金五十元。

港府徙置官（平民樓宇）李福逑，經於本月五日貼出佈告，全文如下：「查各徙置平民樓宇地下之商店舖位，現由市政局平民樓宇委員會開始接受申請。凡在一九五三年聖誕節石硤尾六村火災後之各次火災災民，具有下列充分證件者，方得申請：（甲）申請人須為已獲徙置之火災災民或經徙置事務處調查登記，而持有合法證件者；（乙）申請人須在火災前在僭建區開設商店，領有商業牌照或領有正當管理處相當證明文件者。所有申請書，須於一九五六年一月廿日以前逕送達各平民樓宇區徙置管理處，逾期恕不受理。」

警方昨日派傳單
叫你行路要小心
過馬路要左顧右盼 千萬教給兒女知道

【本報訊】港府警察交通部昨派出交通警員，在中區出入要道派發傳單，內文中英對照，叫行人橫過馬路小心。該傳單上寫着：

「你知道嗎？你剛才橫過馬路，沒有留意到車輛往來。很多行路人不理會車輛往來，貿然走過馬路，因而遇事或受傷，說不定你就是下一次的受害人。

「所以你如想避免死亡或受傷，得要提高警惕。在未過馬路之前，請停在路旁，看看右邊，看看左邊，再看看右邊。等到馬路清楚了，然後用直角走過，當走過之時，仍隨時留意。

「請記着，如果有行人橫越線的地方，就要跟着這條路線走過。

「教人把這條規則教給兒女及你們的朋友，香港警方關心你們的安全，請你們合作，謝謝你。」

新界刑事案 去年有增加

【本報訊】據通訊社消息：新界大埔及屏山兩巡迴法庭，於一九五五年度審理刑事案件較諸一九五四年增多。去年刑事案件計二千三百宗，罪控案二千二百八十三宗，被告人三千二百七十一名，判罰有罪入獄或罰款者三千零八十二名。

蔣軍打單 潛回入獄

【本報訊】七年前自稱「海外青年行動派」，四處打單的男子朱惠民（三十四歲），自被拘捕下獄七年後，最近又潛回香港，在一家洋服店裏工作，先幾天再被警方拘捕，控以破壞遞解出境命令罪，昨天被判入苦獄一年。

一九四九年四月至五月間，本港娛樂、皇后、新世界、東樂、高陞五間戲院和緯綸織造廠都紛紛接到「海青派」名義的打單信，被勒索款額合計起來是二十五萬元。後來朱惠民就捕，他自稱是蔣幫軍人。

控方透露被告曾潛回香港四次，這番是第五次了。他主張法庭重視此案。

美聯社案昨續審
凱北利船長作供
指稱該社報道非事實

【本報訊】新西蘭籍船長胡德控告美聯社案，昨繼續在高院開庭。

他在答覆被告律師的詢問時說：美聯社的新聞說，他只做了「凱北利」號船長兩天之後，船上水手就「叛變」，要去台灣，是不確的。該通訊社的消息說「船上沒有麻煩」也不正確。至於說「船長說：我也愛自由。」這就等於說他離開了不自由的地方。

原告並強調說：他提起控訴，主要是要恢復他的名譽。

該案將於今日續審。

寒流臨去肆虐
昨凍死兩人
老漁人慘死海濱木棚
洋裝道友橫屍弓弦巷中

【本報訊】寒流雖去，氣溫仍低。昨晨最低氣溫是四七點九度，中午回升至五八點九度。就在昨晨最冷的時候，香港及新界各發現凍斃屍體兩具。

香港方面，凍死者橫屍於弓弦巷十×號門前，他身穿咖啡色飛機恤，黑西裝褲，黃皮鞋，面有煙容，衣服亦殘破。

新界方面凍死者為老漁人李世民，他本來在元洲仔海濱木棚看守魚網，雖有殘舊被褥使用，可能不勝苦寒凍斃。

衙前圍道閘門雖開
商民仍感不敷應用
已選代表明日見工務司

【本報訊】衙前圍道被封閉後，當地商民經向有關方面交涉，自前日起，該區已開放閘門三處，但區內商民仍感不敷應用，深盼有關方面作進一步的改善。

據悉：港府工務司定於明日約晤當地商民代表會談。該地商民經推定劉鍊材、陳要、莊世成、陳庭沛、王宗榮五人為代表，以便屆時前往。

陶錫琪（湛江大華一輪船船東）
希於本年一月二十日以前親自或派代表返來主持業務，否則申請依法處理。
湛江大華一輪全體工友啟
一九五六年一月九日

歷任中醫學院跌打傷科教授
跌打傷科 全科 **彭錦棠專醫**
新傷 續筋駁骨，全身各位，酸痺隱痛。
舊患 勞傷久咳，肌肉消瘦，憂鬱傷心。
引起 傷變骨疽，風濕骨痛，遠年痼疾。
積瘀氣滯閉塞筋絡，因致血脈失循環力，心跳頭暈眼花，下元虧損……
旺角上海街五六二 麒麟藥行

香港小新聞

男女相逢廚房裏 偶因小事打起來

▲昨日下午四時十分，灣仔大道東一五×號二樓，有男子陳根，內急如廁，進廚中，遇同居鞋匠黨張棚，因微嫌發生爭執。相持間，一手執刀，一手執磨刀石，擲而刀、石亂飛，結果，兩人身體均受損傷。

▲男子林成東，曾經被控非禮七歲女童，後來因為證據不足釋放了。但他心猶未甘，跑到女童家裏，要女童的母親登報道歉，又要人家賠償他到警署取回曾經被呈堂的證物。女童的母親不肯，他就打了她胸部兩拳。臨走時還聲明如不照辦，尚有下文。她報案後，警方將林成東抓住，法官判他簽保二百元。

▲放映一元試片的地方，竟有女顧客，這是警方控訴淫褻影片案中透露出來的消息。

▲有一班人晚上在鑽石山山邊擺酒，那裏有一幅關公像，一柄長刀和令旗一枝。正當他們飲宴之際，警員掩至，疑他們是九龍城的黑社會人物，便將二十九個人帶返警署。昨在法庭每人簽保四百元，檢束行為兩年。

▲有個孩子學壞了，他曾經偷了隔鄰的小貓去賣，又偷過街邊盲佬的錢。前兩天他一早離家，黃昏才回去，媽媽陳玉蓮盛怒，用雞毛掃打了他十九鞭，但家姑看不過眼，報警將她抓去。昨天她在法庭認罪，要簽保三百元。

非禮女童已不是 打人媽媽更不該

乒乓錦標賽今夜恢復
男子單打七場火併
華協球室好戲連檯
六時起薛緒初與鍾慶洲打頭場

【本報訊】乒乓球總會主辦的八項錦標賽中的男子單打比賽，今晚重燃烽火，六時開始有七場在體育路華協球室舉行。此次男子單打賽，原爲還迎香港代表應付港、澳大賽，所以提早舉行，不料初賽完畢後，適當華協球室裝修，因此停頓了一個時期。獲得入圍複賽的本有十五人，因周振球自動退出放棄，只得十四人角逐，每晚比賽七場，每個人都要出戰一次。今晚比賽秩序如下：

㊀薛緒初對鍾慶洲，㊁劉錫晃對吳國海，㊂鍾展成對陳學國，㊃徐祥齡對盧松澤，㊄李萍對容國團，㊅鄧國榮對鄧鴻波，㊆羅錦燊對羅延信。

鍾慶洲近因工作影響，練習較疏，碰着攻勢凌厲的薛緒初，恐怕難逃一敗。劉錫晃與吳國海之戰，雙方都是有攻有守的好手，吳國海攻守相當穩健，且勤於練習，不虞技術生疏，只是經驗不及劉錫晃；同時劉錫晃也很了解吳的打法，看來還是劉取勝的機會較大，但相持必定熱烈。陳學國是後起好手，技術雖有長足進步，不過碰着經驗豐富的鍾展成就恐怕凶多吉少了。盧松澤是一位「新血」，曾師事鄧國榮，雖然技術也有相當造詣，但今晚與上屆單打冠軍徐祥齡相遇，失敗是意料中事。容國團是一個攻球手，李萍則以守勢爲最出色，本來是一攻一守的比賽，但李萍近來已熟習了幾板攻球手法，到時可能互相對攻，預料李萍贏面較大。鄧國榮經驗豐富，憑一板「雪板」，以逸待勞；同時鄧鴻波近況稍差，決非鄧的敵手。羅錦燊與羅延信都能攻能守，前者勝經驗，後者勝氣力，此戰必有劇鬥，也可能有精采演出。

公民奮戰挫敗漢業
自力殘陣不敵東方
公開女籃賽昨兩場戰果
男甲組幸運棄權鯉城不勞而獲

【本報訊】昨晚在修頓球場舉行的三場公開籃球聯賽，結果：甲組鯉城勝幸運（棄權），女子組公民勝漢業廿六比十八，東方勝自力廿五比十四。

女子組比賽，公民與漢業戰情激烈。公民昨夜實行快打慢，姜培珍放膽投擲，並能把握「單刀」上籃機會，簡慧儀、李玉華亦先後取分；更因採用五人聯防守衛，演出堪稱穩健。漢業隊攻守俱佳，只有程英圓的供應未能冷靜，常給對方所攔截。

漢業出於進攻時缺乏單搶切入，面臨對方的五人聯防，簡直無法攻破。初時單靠中距離取分，但各人的投籃命中率還低，收穫不大，加上後防常形成真空狀態，門戶大開。最後一節，因主將朱素荷勇戰傷出，更無法扭轉敗局。全隊以朱素薇演出較爲活躍。前三節積分是：六比一、十一比七、十六比十二，公民領先。

東方與自力之戰，因雙方實力有了距離，過程平淡。東方分用正、副選上陣，依然佔盡上風。主要的是投得準，守得穩，贏得很爲寫意。自力因有馮雪君、蔡惠莉兩員主將缺場，顯得群龍無首，演出大大打了折扣，力戰而敗。前三節積分：七比〇、十四比三，廿比十，東方先勝。

昨晚兩場女子組比賽個人積分如下：

（公民）	投	罰	犯	分
姜培珍	七	一	〇	一五
何婉美	一	〇	〇	二
李玉華	二	一	三	五
程英圓	〇	〇	〇	〇
簡慧儀	二	〇	一	四
（總分）				二六
（漢業）				
朱素荷	〇	四	〇	四
朱素薇	三	〇	二	六
翁惜玉	〇	〇	一	〇
高岳屏	一	〇	〇	二
施慶湖	一	〇	〇	二
劉焯雯	一	〇	一	二
謝瓊賓	一	〇	一	二
（總分）				一八
（東方）				
楊麗雲	五	一	一	一一
陳順玲	一	一	〇	三
伍金蘋	一	〇	〇	二
鄺詠岑	二	一	二	五
江芷英	一	〇	〇	二
何其英	〇	〇	一	〇
陳慈愛	一	〇	一	二
（總分）				二五
（自力）				
司徒美	一	〇	一	二
程桔喬	一	二	一	四
陳美蓮	一	〇	〇	二
陳安琪	二	〇	〇	四
蔡佩霞	一	〇	一	二
（總分）				一四

農曆新年睇好波
瑞典隊將訪港
包賬問題足總今續討論
瑞士隊訪港仍在接洽中

【本報訊】近幾年來，每逢農曆春節，足球總會必定設法邀請一支歐陸球隊來港表演，今年也沒有例外。在兩個月前，足總以爲南斯拉夫隊將於春節來港，曾答允給予四萬元的包賬，後來該隊要求增加包賬數目，足總以爲難接納，便作罷論，轉而與「足球經紀」韓白介紹一支瑞典勁旅「堪士德」隊前來，由初時答允給予四萬七千元的包賬，最近該隊再度要求增加，足總因以時間已迫，勢將答允該隊的要求。看情形，如果農曆春節有歐陸球隊來港，必是那瑞典勁旅無疑。

足總的埠際小組定於今天下午五時三刻召開會議，對於瑞典隊來港表演事，將作最後決定。因爲那瑞典勁旅要求在港的三場比賽，每場增加一千鎊，這不是很小的數目，要在今晚的會議中提出決定。

國內人指出：現在香港已有一個港府大球場，可容納二萬八千餘看客，如果足總邀得強勁的歐陸球隊來港表演，就算門票仍收十元、六元、三元半三種，也會吸引看客，不虞虧本。

另據消息：今日足總埠際小組討論外隊訪港問題，除瑞典「堪士德」隊外，並包括行將到港的奧國維也納隊與在商洽中準備來港的瑞士隊。

浮園分隊賽 昨打成和局

【本報訊】浮園籃球隊自月前獲得中青會主辦的第五屆工廠盃籃球賽冠軍後，對籃球興緻更爲濃厚，昨晚在九龍青年會球場舉行分隊賽，結果，A隊以六十五分打和B隊，賽後並設宴慰勞。

足球友誼賽 警察勝空軍
中鋒區志賢包辦四球

【本報訊】警察足球隊近來積極操練，昨天下午三時半與空軍隊在跑馬地場內作友誼賽，結果：警察以四比二獲勝；上半場各二平手。

警察昨天試用馮耀華、林鎮江兩個新人。據說這兩個新人是最近才投入警察學堂的，將來可能派在甲組作戰。從昨天看到的，兩人的脚法都相當好，只是經驗差些。警察昨天未出全力作戰，摩士、威非路、溫兆才等缺場，所勝四球，由區志賢一腳包辦。騎士擔任中堅，頭頂脚踢，破壞對方不少攻勢，守門郭文森保持穩健的演出，接救險球不少。

空軍也未出全力應戰：甲組球員中，有三個人沒有出場，但陣容還算齊整，體格也佔了優勢，多少高球都落在他們的頭上。中鋒砵特在下半場比賽不久受傷離場，等到輸掉一球後才告復出。

戰情相當劇烈，不因友誼賽而稍爲放鬆，互相搏擊多時，空軍門將卡羅接球脫手，區志賢衝入，警察先開紀錄。空軍發動猛烈反攻，奇勤、布力般先後各建一功，反以二比一佔先。區志賢大告奮勇，近底線，側面射入，角度甚妙，上半場完，二比二。

下半場，再戰不久，砵特膝部被對方碰了一下，便站在場外觀戰，空軍只以十人應戰，畢竟寡不敵衆，警察迅速進攻，區志賢把握機會，再中紅心，以三比二領前。此時，砵特再出，企圖平反戰局，可是警察士氣如虹，區志賢又告射門得手。不久完場，警察便以四比二擊敗空軍。兩陣如下：

警察：郭文森　陳炳榮　顏振孤　黎曉　梁權輝　羅貴榮　維士　曾華　郭炳滿　區志賢（上）　林鎮江（下）　馮耀華

空軍：卡羅　畢力圖　馬田　麥鎏　溫　通倫　克尼　布連洛納　林陀　奇特　布力般勤

順聯籃球隊 橫掃馬來亞
大小十三戰獲得全勝
全隊職球員昨返抵港

【本報訊】參加第三屆「南大盃」的「香港籃球隊」，於獲得季軍後，從去年十二月十二日起以「順聯」名義自星洲進入馬來亞聯邦比賽，由新山、居鑾、馬六甲、芙蓉、吉隆坡、巴生港口、怡保、金寶以至檳城及威省的甲抛崗底，然後在今年一月二日折返吉隆坡與聯合邦洲際冠軍雪蘭莪聯隊作最後一戰，結果順聯以十三戰全勝紀錄，完成橫掃馬來亞計劃。該隊經於本月六日在星搭「芝利華」郵船動程凱旋，於昨晨抵港，到接船者有順聯體育會理事長趙公普、梁慶維，港九籃球聯會總幹事鄭懿坤、比賽小組主委張樹棠，已先行回港的遠征隊友黃紹良、仿林中學校長陳仿林、順聯會常務理事朱耀堅、龍濤及球將凌錫銘、黃錦棠、梁約瑟、劉子熹與球員親友等數十人。該隊除楊比福一人因事留星未回外，其餘已全部返港。現將昨日返港的順聯隊職、球員名單及南遊全部戰績錄下：

總領隊何亨錦；教練尤應邦；管理潘幼剛；隊長鄭金富；隊員區國明、潘煒民、曾啓源、張盛根、馬輝、馮國忠、譚固健。

一九五五年十二月十二日勝新山聯隊五十三比五十二，十三日勝居鑾聯隊八十二比七十二，十五日勝華僑會隊四十九比卅九，十五日勝森美蘭總代表隊七十二比卅七，十七日勝雪蘭莪代表隊七十一比五十三，十八日勝青年體育會隊六十四比五十四，廿一日勝怡保華軍華友隊八十一比五十，廿二日勝金寶冠軍中友隊卅八比卅三，廿三日勝霹靂洲代表隊六十四比四十，廿六日勝檳城軍水兵隊八十一比卅四，廿八日勝檳城冠軍司機隊四十八比卅三，三十日勝威省冠軍僑星隊六十五比卅一，一九五六年一月二日勝聯邦洲際冠軍雪蘭莪聯隊七十六比五十四。

球員集訓 今上最後一課

【本報訊】迎戰奧國維也納足球隊的香港球員，今天下午四時半在港府運動場作最後一次集訓。集訓球員名單如下：

陸達熙、陳家壽、李炳照、劉擬照、郭石、陳輝洪、劉儀、張觀興、趙楚永、侯澄淯、朱永強、劉志霖、何應芬、鄧文治、高保強、李國華、鄧宜杰、劉添、鄧森、司徒堯、司徒文、孔慶煜、衛佛儉、司徒森、廉士、區志賢、陳明哲、吳偉民、楊偉韶、羅國泰、羅鏡泉、韓尼波、薛沛然、侯榕生、譚酒爐、姚卓然、莫振華、何祥友、朱榮華、陳志剛、劉志炳、李育德、劉建中。

泰國羽球隊 明日到香港

【本報訊】泰國羽毛球代表隊定於明（十三日）乘印度航機來港，在港賽序亦經擬定，客隊一行名單如下：領隊黃永林；顧問鄭正古、黃國；財政鄧森保；秘書胡志容；教練簡安康；隊長沙多、岑協邦；男球員金田沙、雲尼、打歷、嘉扎、寶、差陸斯達；女球員賓巴、阿奴保夫人、伯林安、同安、稻達邦。

伊館籃球友賽 昨晚兩場戰果

【本報訊】昨晚伊利沙伯青年館球場有兩場籃球友誼賽，首場紅圍對民安，戰程拉得很緊，紅圍拔勝一籌，以四十八比廿六、六十二比四十九挫敗民安。尾場

分區乒乓球賽 昨天截止報名

【本報訊】油蔴地街坊福利會主辦的分區男、女團體乒乓球賽，開始報名以來，參加者頗爲踴躍，昨日截止報名，計男子團體有明秀、灣仔福利會、大坑、福利會、油蔴地福利會、太古、僑東、A、B、公記、華南、萬國、智仁、彩虹、油蔴地兒童習藝所、荔枝角醫院A、B，女青男等隊，女子團體有大坑、女青、三龍等。短期內即舉行抽籤開賽，在抽籤前仍可報名。

中健戰美籃「亞式士」號，中健主將邱振堅、邱振雄、梅宜堅擔當上陣，全場曾有七次平手，上半場，中健以廿三比廿一佔先；下半場中健賴邱振堅投入最後一記，以四十七比四十六小勝。

今晚學界女籃賽
聖心出戰威靈頓

【本報訊】修頓球場今晚七時半有學界體協會主辦的學界女子籃球賽一場演出，由聖心對威靈頓，賽後八時半，加插一場男子友誼賽，由水險對記者。

威靈頓與聖心實力接近，今晚可能展開劇爭；但雙方戰績平平，得失數目相差不大。聖心以劉婚娛、梁慧修與朱鳳蓮爲主力；如能冷靜應戰，或可爭得主動。威靈頓近來演出不壞，傳遞都好，實力堪稱不弱，將可給予對方若干威脅。兩隊球員名單如下：

（聖心）梁慧修、朱鳳蓮、周雪娥、盧寶芝、劉婚娛、陳惠霞、張秀娟、羅雪芳、馬瑞霞、陳歆麗。

（威靈頓）田燕惠、陳靜、鄧培榴、葉珍文、梁玉華、陳淼、陳息、顏潔華、梁英萍、余煒鳳。

歌王球王簽戰約
兩人同打高爾夫

▲荷里活「低音歌王」冰·哥羅士比十日在加州卿石灘宣佈，他將發起一次全美職業、業餘高爾夫球慈善錦標賽，以全數收入，撥作慈善用途。冰在這次慈善賽中，拿來號召的是已退休的高爾夫球王下·賀根。賀根對這次的慈善比賽已同意參加，並且特地邀約冰·哥羅士比和他比賽，冰也答應下了。他們的比賽日期已評定本星期五（十三日），同打的共計四人。比賽日期共計三天，屆時預料必將有一番盛況。

▲阿根廷雛量級世界拳王比列茲於十一日晚在里約熱內盧對菲選手艾斯賓諾沙作衛冕戰。按這次比賽原定於去年十二月三十日舉行，嗣改爲本月七日，屆時又再度展期。十日在拳場外輪票的人已排作長龍，入場券被炒到較原價超出三倍。雙方合同規定，如這次由艾斯賓諾沙獲勝，比列茲在三個月內可以要求複賽。這次比賽結果，比列茲可拿到收入的百分之三十（港幣四萬八千元），艾斯賓諾沙可得港幣一萬九千二百元。

國際體壇珍聞　浩森

▲奧林匹克運動大會今年在澳洲舉行，已使歐西距離較遠的國家怨聲載道。偏偏紐西蘭的奧克蘭市又來湊趣，向國際奧林匹克委員會申請一九六四年的大會在紐西蘭舉行。這一個建議，顯然不易通過。

▲羅馬尼亞代表兩人十日乘機飛抵墨爾本，爲安排羅馬尼亞選手出席事作初步的視察。按羅馬尼亞這次出席大會的人，有男選手七十八人，女選手十人。他們最有希望的項目是划船、獨木船和體操。十八歲的女選手坎阿斯達的跳高也頗有把握。羅馬尼亞代表在澳洲將勾留十日。

▲好多冬季運動健兒十日在大雪紛飛下來到柯蒂那·丹佩卓視察。現在山中積雪已高達十九吋半。管滑雪場的人員現正全體動員，從事掃雪。

▲巴黎美法橋牌賽十日已入第三日。法國隊已以六十三分之多遙遙領先。法隊現時的總積分是二百二十九分，美方卻只有一百六十六分。他們在一百四十四盤中，法方得六萬零七百八十分，美方得五萬四千二百十分。

「文驪婀娜」不宜亂捧
「聯合勝利」好馬難騎
黃牌騎師

馬經

昨晨試跑馬甚衆，但大多數是不參加週末賽的馬。

其中又有一部份是一九五六年份新馬爲週年大賽而作準備，週末出賽的馬匹僅廿一駒出席早課。

新配搭有陳仲庭試「聯合勝利」、莫秀松策「長勝將軍」及陳杰騎「紅牌生客」，有此變動，余錦倫大致取「全能賽」、「生客」交由陸仲庭上陣了。

「捷足」近期頗有火氣，李斯哥夫昨試六化郎，卅一秒，一分止，一分廿八秒二，末段廿八秒二，老馬難得的功夫；但紅牌生不易找到理想配搭，

半哩，卅五秒二，一分〇論質，論態，都有可爲，如配好手，應加考慮。

蔡克文試「凱歌」，五秒，末段廿九秒三。又是配搭難找。

「聯合勝利」近況甚佳，昨由莫秀松試半哩，廿九秒二，五八秒四，末段廿九秒二。馬好，但不易騎，沿路要騷韁，末段又要鬆韁，非紅牌生所宜，機會難逢。

「湯尼巴」是一匹有前速而後勁極強的馬匹，年來因年老關係，已轉練短途，昨由副練馬師試六化郎，卅一秒三，一分〇〇秒二，一分廿九秒三，末段廿九秒一，輕易跑完，應加注意。

「長勝將軍」（陳杰）、「不要緊」（黃）秒二，並跳六化郎，一分廿九秒三，末段廿九秒二，兩駒都好，但兩者互相呼應，當心誤中副車。

與祥輝試「再博」，半哩，卅一秒二，五七秒三，末段廿六秒一，姿態甚佳，此駒在第二班，機會甚大，但屢戰屢敗，還敢捧場否？

「初版」在第二班雖嫌班高，但馬在「狀態中」，司馬克昨試六化郎，卅八秒一，一分〇九秒二，末段卅一秒，經舒腳頭；要贏當然不易，但可博冷門位置。

「貝麗」波夫快試「銀弓槳」，半哩，末段廿八秒三，輕鬆之至。如配徐文奎，騎者雖稍弱，但分頭必較佳，可以再追一次。

「文麗婀娜」始終在佳態，但演出無一定水準，太熱總不宜亂捧。鄭子猷昨跳六化郎，卅秒一，一分〇一秒，一分卅二秒二，末段卅一秒二，可勝而不可靠。

鄧鴻鈞試「家庭」半哩，卅秒二，五八秒二，末段廿七秒三，操練雖少，但馬甚好，如出駒已臨贏馬邊緣，可以「死跟」。必有所獲。

「大冷門」上次被捧成大熱門，放入直路後，無影無蹤。昨由威林臣操跳半哩，卅五秒一、一分〇五秒，末段一卅一秒，如成半冷，上次輸了錢的不妨再來一次。

「話盒」有逐援企圖，司馬克昨又快跳六化郎，一分〇一秒，一卅二秒二，一分廿九秒三，末段廿八秒三，半冷熟門了。

阿爾茂試「風火輪」，一分〇六化郎，卅三秒，一分卅二秒，末段廿九秒三，短途駒能跑，這番機會大。

打波不願養孩子
丈夫起訴要離婚

▲美國著名高爾夫球女子業餘選手姬莉絲·史密夫十日被丈夫起訴請離婚，理由是姬莉絲對於高爾夫球的興趣遠較對家庭爲高。她的丈夫律師寇思說：「姬莉絲在結婚時就表示不要孩子。我當時如果知道這種情況，是一定不會和她結婚的。」

香港新聞

去年各種傳染病中
肺癆白喉腸熱最多
年內新染肺癆病者萬四千餘人
白喉八百四十腸熱逾七百卅宗

【本報訊】肺癆、白喉及腸熱繼續是香港居民的三大敵人。在一九五五年中，這三種疾病仍高踞在傳染病統計中的前三名。

港府醫務處昨日發表去年全年的疾病統計報告，顯示在這一年中，肺癆奪去了二千八百一十人的生命。在該年內新染上肺癆的有一萬四千一百四十八人。白喉新症全年共發現八百四十宗，因而死亡的七十一人；腸熱新症全年共七百三十五宗，死者五十八人。

若以新症數目來說，麻疹只佔了第四位，全年共發現五百四十三宗，但若以死亡數字來說，它卻僅次於肺癆而居第二位。去年一年有八十八條小生命喪在它的手裏。

其他傳染病統計爲：痢疾五百二十四宗，死三十七人；水痘三百八十宗，死四人；瘧疾二百二十九宗，死九人；阿米巴菌症二百十宗，死六人；百日咳二百十三宗，死一人；嬰兒痲痺症五十一宗，死三人；猩紅熱四十五宗，死一人；腦膜炎十一宗，死三人；產褥熱症四宗，死一人。

當然，死亡率最大的是瘋狗症，全年共發現十四宗，其中人類患者三宗，獸類患者十一宗，牠們和牠們都全部死亡了。

倒閉四年官司未了
卅萬債款高院興訟
德盛福記銀號四年前借到錢
債主控三男子要求還本付息

【本報訊】四年前倒閉之大道中德盛福記銀號官司未了。有一個上海籍商人，向高院民庭控告三個男子，說他曾借款三十萬元與該銀號，並指三被告人係此一銀號之股東，故向之追控索償。被告等矢口否認曾是該銀號之股東，並謂原告所指借錢之事，全不知情。

此案由副按察司葛理格主審。原告人爲陳志澄，住英皇道三×五號二樓，延貝納祺大律師代表。被告三人爲：（一）李繼成，（二）冰賓與，（三）黃世學，張奧偉及祁禮賓兩大律師分代表第二、三被告，第一被告則未有出庭。

據原告控案說：原告人曾於一九五二年一月卅一日借給德盛福記銀號三十萬元，訂明在同年四月廿五日加上利息償還。月息訂明爲百分之二。現原告控告除要求償還三十萬元外，另加利息三萬元千元。該銀號於一九五二年四月間倒閉，原告認爲被告爲股東，乃予追控。另據被告方面答辯，審上說：第二、三被告均否認曾在任何時間爲該銀號之股東，對原告所指借錢之事，並無所知，且否認有欠原告錢債。

該案昨未審畢，今日續審。

夫客死星洲
婦投海求死
海水太冷呼救生還
事先曾想吊頸服毒

【本報訊】昨有四個女人自殺，均獲救生還。

有一認名「何去從」的卅二歲婦人，近因丈夫客死星洲，悲慟欲絕，萬念俱灰，初想吊頸，但忍受不住痛苦，後改飲滴露，而滴露之味道也不好受，昨晨便跑去西環屠垃圾池跳海，那知海水不深，只及頸際，但海水冰凍刺骨，難以抵受，便高呼救命，爲附近艇戶將之救起。她當時身穿西長褲、短棉襖，袋裏還有現款六百元。

西洋菜街×號地下，昨日下午四時，有一女人陳秀蘭（廿四歲）服食滴露，企圖自殺，經救送進醫院救治。

另一廿五歲女人蘇好，昨日下午六時許，在鼓油街中英旅店二樓二×七號房被店伴發覺香迷不醒，急報警用救傷車送她入院救治。

又有一個和丈夫意見不睦的少婦，跑回娘家去自殺。她名林慕貞，廿五歲。據說近來她和丈夫屢生意見，協議離婚，但遭到親友的反對。前晚，她又和丈夫爭吵起來，忽而離家回到香港高士打道的娘家去。到了昨晨，她母親發覺她在廁所中飲了臭水，馬上報警把她送到醫院去救治。

五羊牙膏味香甜
質地潤滑泡沫多

【本報訊】廣州天光化學工業廠出品的五羊牙膏首批運港銷售。這種牙膏的特點是味道很香，而又有些甜味，泡沫多，膏質潤滑，不會傷牙瓷。目前香港市場上中國國貨公司及其他一些百貨公司有售。

火・車・時・刻・表

九龍開	到羅湖
上午 6時40分	上午 7時31分
7時55分	8時52分
9時05分	10時02分
10時15分	11時12分
11時25分	12時22分
下午12時35分	下午 1時32分
2時17分	3時14分
4時15分	5時14分
5時30分	6時29分
6時45分	7時44分
8時15分	9時14分
▲10時45分	11時40分

▲逢星期日及公衆假期增開

羅湖開	到九龍
上午 6時50分	上午 7時45分
▲7時33分	8時30分
▲逢星期日及公衆假期停開	
8時	8時55分
9時10分	10時05分
10時20分	11時15分
11時30分	下午12時25分
下午12時40分	1時35分
2時22分	3時19分
4時05分	5時19分
5時37分	6時34分
6時52分	7時49分
8時22分	9時19分

深圳開	到廣州	廣州開	到深圳
下午 1時15分	下午 4時53分	上午 8時	上午11時35分
下午 3時30分	下午 8時24分	上午 8時40分	下午 1時44分

火水爐因何爆炸
使用不小心所致
打氣爐須先將油管燒熱
使油氣化後方可開油門

【本報訊】香港居民採用火水爐者日多，因用火水爐比較經濟，且較清潔。火水爐之種類，有打氣與非打氣兩種。據爐商「汽爐之王」總代理光榮公司（舉打行五〇七室電話二一九四三一）經理鑑乃光解釋，乃認爲打汽爐之應用，爲非常安全，毫無危險。有不少人以爲汽爐可能會爆炸傷人，故而存有戒心。其實即使偶而有之，亦皆因外在因素，如爐身倒翻，火水瀉出，燒及油箱等，此皆因人之使用疏忽，不能歸罪於物。打汽爐之使用法至爲簡單，只須將油管燒熱，使油氣化，便可成功；但一般使用者往往不管油管是否已經燒至足夠熱度，即亂開油掣，以致油不化氣，冷油直瀉，形成不大化火，而又尚不知速關油掣，或斷油源，亂用水撲救，驚慌失措，捨本逐末，火雖熄滅，卻已引起一場虛驚。

街头巷尾

「竹紗巾，兩毫子條，跌咗唔賠翻，醫傷風第一好！」（早午晚）

▲一個戴着毛冷手套的男子，行近干諾道西一處樓梯口，正想劃火柴吸煙，怎知一不小心，火把手套燒着了，急得一頭大汗。幸好脫下時只燒穿一個小孔。（金迅）

▲寒風四起，凡是滾熱辣的食物，都合時興。近西營盤大馬路的桂香街口，有一個大牌檔是賣煎豆腐和煲豆腐的，由於價錢便宜，招徠了不少顧客。（昌盛）

▲鬍仔某戲院，單身的觀衆入場，時常有小孩走上前求他帶同入內。這些都是窮孩子，他們說：「一年也看不到一次戲啊！」（江槍）

▲晚上，每當漫步街頭，必見有很多相士，在街頭擺檔做生意。他們有用烏龜卜卦，有用雀鳥卜卦的，有些扮成山中道士或高僧，也有人留着五綹長鬚，奇形怪狀，五花八門。（枯凋仔）

▲清晨的塗咸道上，每見兩位青年騎着單車駛來駛去，一會兒東，一會兒西。聽一位老年人說，這兩人數年如一日，風雨不改。據說目的是呼吸新鮮空氣，也是鍛鍊身體之一法。（客家仔）

▲天氣寒冷，手套和襪子生意旺市，近日街上有專賣手套者，叫價元半和一元，與此同時，賣手巾仔的小販生意也好起來，隨處可以聽見：

抹鼻涕　竹紗巾第一

滾熱辣　煎豆腐好市

中環電車路 一段有改動

【本報訊】電車公司刻正在整修中環地區的電車路軌。此項工程包括兩部分：其一是將花園道口至上環街市新光酒店門前的一段電車路軌整修或轉換新軌道；另一是將花園道口的一段電車路軌向北移過數呎，將中國銀行大廈前的一段電車路軌向南移過數呎，這樣移動的目的是使轉彎處彎度比前緩和，同時也使西行汽車能有較多的空間通過。

廣播

中文節目

日間　八時：報時；時代曲。八時十五分：天氣報告；每日公衆活動報告；粵語新聞；國語新聞；潮州語新聞；特別報告。八時四十五分：粵曲。九時暫停。

十一時卅分：時代曲。十二時：報時；故事演講，「少林豪俠傳」。十二時卅分：天氣報告；京曲。十二時四十五分：古曲器樂節目，斷腸碑上下卷，金翠蓮走難，西廂待月（一時報時）。一時卅分：粵語新聞；國語新聞；潮州語新聞；特別報告。二時暫停。

晚上　六時：報時；證券交易所行情報告；粵語新聞；國語新聞；潮州語新聞；特別報告；粵語教授。七時：點唱節目，「獻給爲我們服務的人」。七時卅分：潮州曲。七時四十五分：粵曲，巾幗殿楨。八時：轉播倫敦國語新聞。八時十五分：天氣報告；明日節目預告；特別報告；時代曲。八時卅分：轉播倫敦粵語新聞。八時四十五分：特備粵曲節目，（一）人隔萬重山，（二）苦鳳還巢，（三）瀟湘秋月夜，（四）風雨斷腸紅，（五）桃花潭水舊時情。十一時：跳舞音樂。十一時卅分：天氣報告。（完）

英文節目

日間　七時：輕鬆音樂。八時：新聞。八時十分：電影音樂。九時暫停。十二時卅分：沙華古谷樂隊。一時：新聞。一時卅分：歌唱。二時暫停。

晚上　六時：股票行市。六時零八分：兒童節目。六時卅分：歌唱。七時：新聞。七時十五分：法國音樂。七時四十五分：業餘歌唱。八時：流行曲。八時四十五分：鋼琴。九時：故事。九時卅分：歌劇。十時十五分：巴黎音樂。十時四十五分：爵士音樂。十一時：新聞。（完）

菲島提高入口貨稅

八十五項入口海關稅重新修訂 其他貨品一律提高百分之三十

香港貿易商認為對港貨去銷影響很大

【本報訊】此間辦莊昨接馬尼拉聯號航信消息，菲律賓於今年一月一日起實行提高入口貨稅，除重新修訂八十五項入口貨關稅率外，並將其他入口貨一律照原來的關稅率提高百分之三十。

菲總統已於去年除夕正式簽署一項修改關稅率的行政令，新規定是依照一九〇九年菲律賓關稅律的分類，修訂了五十四類八十五項入口貨關稅率（詳目見另表），還些入口貨由今年起概照新稅率表徵納入口稅，至於一九〇九年菲海關稅律所列有的，而未列在新修訂表內的其他全部貨物，除徵納原規定稅率外，再加徵相等於原稅率的百分之三十（即一律提高百分之三十）。上述新政令是由去年十二月卅一日午夜十二時生效，所以從那時以後輸入或從碼頭貨倉提出的貨物概照新稅率繳稅。

菲美新商約亦於今年元旦起施行，但依新約的規定，所有由美國輸入菲律賓的貨物，則僅繳納其他國家貨物所應納的入口關稅的百分之二十五而已。比方一捲價值一百元外國煙紙，須繳入口稅十元的，同樣的美國煙紙只須納入口稅二元五角。

此間菲人士說，菲律賓這次提高入口貨稅，對港貨銷去影響很大，因為前此由香港運去貨物，如果菲商用官價外匯來買的，只負擔百分之十七的外匯，易貨方式銷去的貨物更無外匯的負擔，但今後銷去的貨物，入口稅的負擔起碼要比過去增加三成，有些更不只這個數目。貨物入口稅增加，成本重，銷路自受影響。

菲律賓新定入口關稅

【本報訊】據辦莊接獲馬尼拉航信報道，關於菲律賓新定的入口關稅如下：

剝開的大理石，百分之一百五十；石棉瓦片，百分之八十五；水泥，每百公斤二．七五元；陶器瓦，每百公斤一二．〇〇元；鋼鐵，每百公斤三．二五元；不長過十五公尺的竹節鋼，按值收百分之十五；新線，百分之四十；細紙用的長鐵線，百分之五十五；普通鐵線及鐵釘，百分之五十；十二號短槍，百分之七十；來福槍，百分之三十；白鐵製的頭盔，百分之六十；白鐵製的講義夾，百分之三十；白鐵與其他金屬合製之頭盔，百分之七十或每公斤〇．六〇元；空中來福槍，百分之七十；其他空中來福槍，有膠油者，百分之七十五；乾性水漆，百分之六十五；混合漆油，百分之七十；瓷油，百分之一百；有蠟的色粉筆，百分之八十五；鉛筆，每羅〇．七五元，或按值收百分之三十；鞋膏、鞋粉及其他擦鞋用品，百分之一百四十五；商業用的鹽酸和硫酸，每百公斤三．五〇元，燒鹼，每百公斤五．〇〇元；石灰氯化物，百分之一百；商業用的鹽化鈣，百分之八十；炭化鈣，每公斤〇．〇八元；乾酵母，百分之七十五；燒酸型的化學藥煉物，百分之一百；抹狀的化學藥煉物，百分之五十五；照相用的次亞炭化鈣溶劑，百分之一百；氣，每公斤〇．一二五〇元或按值收百分之八十；化粧皂，百分之三十五；工業用的OABSAVA藥，每百公斤三．〇〇元；火柴及火柴枝，每公斤〇．七二五〇元；魚網，百分之六十；經批准輸入的棉質毛巾布，每公斤二．五〇元；毛棉合織的公斤，每公斤一．四〇元或按值收百分之六十；經批准輸入的件裝針織品，百分之六十五；短襪，百分之一百一十；蔴包，每個〇．一四元，每百方公尺重三十五公斤的蔴布，每公斤〇．一〇元，每百方公尺重三十五公斤至四十五公斤的蔴布，每公斤〇．二〇元；人造絲及人造絲與其他人造纖維合織的短襪，百分之一百一十；書寫紙，百分之四十；盒裝紙，每公斤〇．〇七元或按值收百分之七十五；雞皮紙，每公斤〇．〇九元或按值收百分之七十五；棧牆紙，每方公尺〇．二二五〇元或按值收百分之七十五；蠟，每公斤〇．二二五〇元或百分之一百；鋼琴，每隻〇．五〇元或百分之二百五十；留聲機唱片，每廿四張值〇．九〇元的鑲花紙，百分之三十；打字機帶，每軸〇．一五元或百分之七十五，蓄電池，每個九．六二五〇元或百分之七十五；蓄電池金屬板片，百分之一百；十瓦特至三百瓦特的燈泡，百分之一百五十；發光燈，十瓦特至四十瓦特，百分之一百五十；冷氣機，百分之七十；冰箱，百分之一百三十；鐵鑛，百分之三十五；滅火筒，百分之八十；火腿，每百公斤四十五元，香腸，每公斤一．八八五〇元或百分之八十；通心粉，每百公斤廿五元；零售用的蔬菜，每公斤〇．三〇元；已製咖啡，每百公斤五十元；每包不足三公斤重的咖啡，每百公斤二二．五〇元；番茄醬，每公斤〇．四二元或百分之五十五；各種扇，百分之三百三十，眼鏡框，每公斤五．〇〇元；軟樹膠帶，百分之二百一十五；塑膠眼鏡框，百分之三百。

緬發機器入口執照

可輸入貨品分六類共三十八項 動力農業採礦工具均包括在內

【仰光九日航信】緬甸聯邦貿易發展部將要發出「機器」入口執照，因此，該部於本月三日通知各入口商人，下列貨物可在「機器」入口執照項目下輸入：

第一類產生動力機械（電力機除外）一、產生蒸汽汽鍋及附件，包括節按器，過熱器，凝結器及有關機件。二、汽鍋房設備。三、蒸汽引擎，包括蒸汽拖拉機及蒸汽渦輪等。四、飛機引擎，包括噴射引擎。五、船用內燃引擎。六、內燃引擎NES。七、引擎NOS（即風引擎，熱汽引擎、水車，渦透平和煤汽透平）。

第二類農業上機械與器具 八、農業上耕土機械和應用器具。九、農業收割，打殼機械及有關應用器具。十、擠乳機，乳酪分離器及其他製乳場設備。十一、農業上用機械和應用物。

第三類非蒸汽的拖拉機 十二、農業拖拉機及配件。十三、非蒸汽拖拉機NES。

第四類辦公室機械 十四、打字機。十五、在會計、簿記計算和其他方面的機器。

第五類五金工作用之機械 十六、五金機械工具（例如鐵孔、磨碾、創平和截割齒輪機等方面所用者）。十七、除機械工具之外的五金工作機械（例如輾機鑄鐵及鐵廠所應用設備）。

第六類採礦建造及其他工業機械 十八、抽水機。十九、工業車（有時稱為工業拖拉車，在工廠、火車站、碼頭等內部應用者）。二十、採礦機器。二十一、築路機和配件。廿二、電力升降機和升降機。廿三、挖掘機（如起重機、築路機械之工具。廿四、木工打井機）。廿五、利用汽機械和裝訂機械。廿六、石印機和裝書機。廿七、印刷機。廿八、其他印刷機器零件，攝影裝置除外。廿九、紡織機器。三十、工業上用之編織機。三十一、家庭縫紉機及配件。卅二、表格內不在第一用號縫紉機L許輸入之縫紉機配件。卅三、調節溫度和冷凝設備（家庭冷藏櫃除外）。卅四、製汽水機。卅五、米廠及麵粉廠機器。卅六、提煉菜油機器。卅七、白糖廠機器。卅八、機械NES。

布疋漲風仍厲

入口執照雖發出 白布藍布價均創新紀錄

【仰光元月六日航信】仰光布市漲風凌厲，本週又創新紀錄。何以發出布類入口執照之後，其漲幅更厲呢？茲據布莊尚人說：「（一）存貨少，新貨未來；（二）貿易發展部發出布類入口執照中，不包括緬甸市場最好銷之白布、扣布等；（三）政府意圖平抑布價，白布等四類布疋將歸民用供應局統制輸入分配，私商不准輸入；（四）准許輸入之棉織類布疋，規定每碼成本C.I.F.價值不能超過緬幣一元二十五分，質地較好者不准輸入。」

因此執照發出之後，布價反爲上揚，尤以通用之白布藍布漲幅更甚。

茲將本週布市行情變動分列如下：

香港出品的陰丹士林藍布每疋由緬幣九十元升至九十六元。上海交通士林藍布每疋由九十元升至九十四元。「芷江圖」原子藍布每疋由九十元升至九十六元，「秦良玉牌」棗紅布每疋由九十三元升至九十八元，「海關鐘牌」紅布每疋由九十四元升至一百元。

上海出品的「秦良玉牌」白布每疋由七十七元升至七十九元，「孝親圖」白布每疋由七十七元五十分升至七十九元，「跳鯉牌」白布每疋由九十元升至九十二元，「秦良玉」絲光扣布每疋由八十四元升至八十六元，「雙金錠牌」扣布每疋由八十九元升至九十三元。

日本出品的「金龍」（1600）號白布每疋由一百一十三元升至一百一十八元，「紅龍」白布每疋由一百一十二元升至一百一十五元，（條）牌白布每疋由七十八元升至八十一元，「尺牌」白布每疋由七十八元升至八十一元，「五福」牌白布每疋由七十二元升至七十五元。

印度出品的「三桃牌」（16000）號白布每疋由七十一元升至七十三元。（老鄺、國華寄自仰光）

經濟版

私倉存貨量稍增多

去年倉位略減縮 貨物流轉緩慢經營仍感困難

【本報訊】去年營業性私倉的倉位略為減縮，存貨則稍有增多，但因存倉貨物流轉率太慢，倉租也收得平，只有幾家擁有倉位多的私倉情況尚好，其他私倉業務仍感困難。

據華商貨倉聯合會理事長翟葆強說：去年私倉業務仍未算好。雖然去年私倉的經常存貨量要比前年增加——這是因為去年進口米糧改由商人經營，私倉亦獲做得一部份貯米生意。而其他貨物的存倉量亦比前年微增。

因前年私倉生意太淡，去年地皮價格又漲得非常高，所以去年有幾間私倉拆卸改建為普通樓宇，使營業性的私倉倉位減卻兩三萬噸位。不過，有幾間私倉過去只代港府貯米而不收普通貨的，去年易主後，新業主除將貨倉的一部份拆卸改建營業房外，其餘地方均改作營業私倉，接收客貨，這又使營業私倉倉位增回一萬多噸。

在貯貨增加、倉位稍減的情況下，各私倉經常存貨量多則有八九成，少則有六七成，在業務上不見得比前年好。這是因為去年的存倉貨多屬「死貨」，流轉慢，而一般貨租又收得低。去年存倉較多的米糧，流轉率最慢，其他常來存貨的有數月之久，因為這些存貨來得慢，流轉率亦比往年差。而屬於轉口貿易性質的貨較少。去年私倉收數一度因府貨增多而回起，但下半年又因同業競爭而再度下跌。以目前的收費來說，雜貨每噸每月收二元五毫，價格仍低，倉租平已使貨倉的收益減低，再加上存倉貨物的流轉率慢，遂使私倉營業收益微之又微。幾家擁有倉位多的私倉，去年業務還算過得去。

歐洲紙張續到

辦莊忙於付貨 只有廠家零星吸購

【本報訊】最近歐洲玻璃紙、白雞皮紙、道林紙等陸續運到，但這些貨物，商人早已售出部份花貨與辦莊，故辦莊忙於落貨趕付往南朝鮮。

由於南朝鮮辦莊忙於付貨，昨天少在市上買貨，本地廠家則繼續扯購。七十八磅奧國道林紙成一百令，每磅成八毫；四十八磅美國切裝白報紙亦成一百令，每令成二十四元；瑞典四十八磅白雞皮紙每令以三十四元六毫成五十令。

日本板紙復成交三十噸，十號至十二號貨每噸拉價四百四十五元，荷蘭八至十六號板紙每噸高按五百二十五元，但未開成議。本地用家買入挪威十三磅牛拷貝紙一百令，一大幾價廿二元，每令成二十一元五毫。

外客轉疏 土產市靜

【本報訊】昨天的土產市較前天為靜，主要原因是南洋客落場少，本地商人的吸購亦淡。白果，以每擔九十七元成交三百包；盛西果，有一百九十一籮成每擔四十二元；福州「副牌」文筍售出二十笠，成每擔八十四元；十笠發裝圓肉，以每擔二百四十五元沽出十六箱。瓊樹黑瓜子，有十二包成每擔四十八元五毫。這些貨均為本地商人所購。

樂陵紅棗，有二十笠成每擔一百零五元，「牡丹牌」小包川耳，以每擔四百七十元售出三十四包。這兩種貨的買者為星洲商人。

生油，昨天的市情與前天無大差異，即仍是平穩，對於台灣於今天標購生油三百噸一事，市上的反應冷淡。原因是商人認為台灣生意難做，參加投標的興趣不高。

昨天，印度一度殷生油，以每擔一百二十四元及一百二十五元兩價成交五十餘桶。

香港工廠去年增加

已登記者一千九百七十九家 另八百一十八家正申請登記

兩者合計比前年增四百十六家

【本報訊】港府勞工處處長石智益昨日對本報記者說，一九五五年香港工廠開設的數目和工人就業的數目，都比一九五四年有了增加。根據今年頭十天的紀錄看來，新廠開設的增加比率，比去年要更快一些。

據勞工處的最新統計，一九五五年全港已登記的工廠（工人數目在二十名以上，而又裝有機器者），共一千九百七十九家，如果連同開業申請書正在考慮中的八百一十八家工廠計算，則共有二千七百九十七家。這一數字比一九五四年增多四百一十六家。

至一九五五年年底止，全港已登記工廠所僱用的工人，共有十二萬八千名，比一九五四年年底的十一萬五千名增多一萬三千名。如果把那些未登記工廠與工場的工人數目加算在一起，則全港現有就業工人約三十五萬名。

在去年已登記的一千九百七十九家工廠中，香港區佔了九百家，其餘則分佈於九龍和新界各地。

截至去年底止，香港紡織工業所僱用的工人，共達一萬三千名，即佔全港已登記工廠的工人總數的一成多。至去年底止，全港已登記的針織廠，共三百二十五家，外衣廠為一百八十二家；織造廠為三百四十六家；印刷廠則為三百三十二家。

去年內被勞工處駁回的工廠開業申請書，共有六十三份。因非法「經營」及營業地點不當而被封閉的工廠，一百九十二家。另有一百零五家工廠是自動停業而被吊銷註冊的。

日將買穀物 四百多萬噸

【法新社東京十一日電】據今天官方公佈的估計數字，日本將於四月份開始的下一會計年度輸入穀物四百一十八萬噸。

農林省新的糧食進口計劃估計，大米的輸入額為一百一十一萬噸，小麥二百二十三萬噸，大麥四十八萬噸。

在現會計年度中，日本輸入的大米將達一百三十二萬二千噸，小麥二百二十三萬八千噸，及大麥八十四萬一千噸。

在下一會計年度中，日本將從亞洲地區輸入大米，從美國、加拿大或者阿根廷輸入小麥。這個新計劃，不久將提交大藏省批准。

滙豐獲利續增

去年共得二千多萬 年終股息宣告開派

【本報訊】香港上海滙豐銀行頃宣佈開派一九五五年度的終期股息，息金仍為每份三鎊，收實。連同前此派的中期股息兩鎊計算，則去年全年的股息為五鎊。

一九五五年內該銀行共獲利（已除稅）二千零五十八萬三百二十元四毫，比一九五四年多一百二十八萬九千餘元。當事局現建議，撥出四百萬元作為匯豐大廈的折舊款項，並開派終期股息，餘下的一千零六十萬元則撥入下年度賬目。

銀行預先付出口貨款

須經港府外匯處核准

【本報訊】港府財政司岐樂嘉於九日向此間各授權銀行發出第一四二號外匯管制通告，說及今後銀行對出口貨預先付款，須經由港府外匯管制處加以核准。

通告內容如下：

一、各銀行在對出口貨預先付款（美元或加拿大元除外）前，其目的係在於押匯出口者，須先獲得外匯管制處的批准。

二、當核准貨款可在貨物裝運前支付之時，有關出口證亦須予以註銷，並在核准預先付款的日表格上用交叉符號註明。

紐約喀拉蚩棉價漲

巴棉每磅特普遍升一盧比 港商多在觀望未落單訂購

【本報訊】由於美國第一次標售的舊存棉價格頗高，影響所及，近日紐約美棉和喀剌蚩巴棉報價均微挺，但本港買家多認為這是一種偶然因素造成，未落手扯購。

據昨天洋行收到的消息，紐約美棉每磅報價普遍上升點一五仙以上，現貨價每磅現扳至三毫五仙二美金，三月份期貨扳至三毫四仙一二美金。據說，前幾天紗廠曾買入過一叉三十二分之一吋長纖維美棉約三千包，本月內付船貨成每磅三毫五仙美金。

評營棉花生意的人士說，由於巴基斯坦棉紗價較港紗低，部份紗廠似有意將重點轉移至紡幼紗上，避免與巴紗作正面競爭。故今後長纖維的美棉與東非棉或會因此成交較多。

近日東非棉甚少貿易，每磅價格據說已升至三十一至三十二便士。

喀剌蚩市巴棉報價普遍上升一巴盧比，計NT棉為八十二盧比，289F棉為七十九盧比，LSS棉為七十三盧比。本地洋行放出的買盤價，昨天按稱未動，NT棉C.I.F.香港每擔價為一千一百十五巴盧比。

廠商計劃增添紗錠

六家工廠共計擬增一萬一千枚 九家紗廠附設布機二千五百台

【本報訊】在過去一年內，本地各紗廠共增添了紗錠六萬一千六百七十枚，目前尚在計劃增添的錠子則有一萬一千三百九十二枚。

據香港棉紡業同業公會最近統計，該會屬下十七家棉紡織廠合共擁有紗錠三十萬零六千二百一十二枚，因為偉倫紡織有限公司有二千四百三十六枚紗錠裝好了未有開動，故實際開動的紗錠數目前只有三十萬零三千七百七十六枚，月產二十支棉紗能量達二萬七千三百一十四點五包（每包四百磅）。

因為增設紗錠可以減低製品成本的關係，最近仍續有廠計劃增添錠子，計怡生紗廠擬增二千五百九十二枚，東方紗廠擬增四百枚，南洋紗廠擬增一千六百枚，寶輪紡織有限公司擬增二千枚，大南紡織有限公司和金星紡織有限公司擬各增二千枚，合共一萬一千三百九十二枚。

在上述十七家紡織廠中，有九家是同時設有織布部份的，它們現時共有布機二千五百六十七台，其中會德豐紡織有限公司有十台布機尚未有開動，故實際投入生產的布機只有二千五百五十七台，每月最高的生產能量是：可織出六十（二十支紗）經緯紗的三十六吋封扣布七百五十七萬碼。

據悉，大南紡織有限公司現仍擬增添布機一百台。

美元再躍升

加息達頂樁 金市反覆尾市尚企穩

收盤比開盤高一點二五

【本報訊】息價加至「頂樁」，美元再躍升，收盤比開盤高了一點二五，K金則蒸穩。

美元頭盤開出五八四．一二五，與前日收市價同，為全日最低價。隨即挺升，直抵五八四．七五，一度又回順至五八四．五。議息後，價位再告挺進，最高價五八五．八七五。午後開市五八五．二五，全個下午均在五八五．二五至五八五．五之間反覆，收市五八五．三七五。加息三元五毫一仙。交收七千美元。

美匯開市五八九，收市五八九；最高五八九．二五，最低五八八。

金單開市五八七，收市五八七．二五；最高五八七．二五，最低五八七。

昨日息價加至「頂樁」，原因是大戶扯盤，化美匯頗合算，因此把存底抽緊。加以美匯上漲，人心更好，美元市遂躍升。

K金頭盤以二五四．六二五開出，與前日收市價同，旋即上至二五四．八七五，為全日最高價。買賣靜，市不支而退，最低價跌至二五四．五，收市二五四．七五。午後開市二五四．七五，收市二五四．七五。息價平算。牌上交收一百兩，牌下交收三千兩。

澳門金開市二六四．二五，收市二六四．二五。去息四毫。

美匯高、新金成本增加，這本來對金市有利因素，但以買賣不多，傳明日將有新金運到，因此金市只是企穩狀態。

日圓每萬按盤一四七．五港元，加息九毫，未聞交收。

股市繼續下降

拋風尚未停息 香港電燈成交較多

【本報訊】股市的拋售風尚未停息，昨天數種主要股票均續跌價。半天的交易額為七十四萬元。

據內行人說，連日推出向市上求售的香港電燈股票，共有數千份。昨日有四種股票跌價，計油蔴地小輪落一元；電車公司落二毫；九龍倉與大酒店則各跌一毫。

從二月份起，各大公司將先後宣佈派息，到時一般股價可能拔高一些。

現在有好幾家地方性的華資銀行，都願意照市值的六成押入股票而貸出款項，至於週息則定為八厘左右。

香港新聞 3

南海商會新員 昨天全部選出

日內開理監事聯會互選 今年會務設義學辦福利

【本報訊】南海商會昨日下午三時，在會內禮堂舉行選舉一九五六年度理監事，出席者數十人，公推楊萼輝任臨時主席。選舉結果：（理事）何松甜、楊萼輝、李樹蘩、黃允畋、萬卓雄、老瑞庭、黎礪、顧熾南、冼秉熹、陳靜濤、黃景南、羅延年、冼鋒文、許此毅、區樂三、李景康、何振猷、李忠甫、馮錦聰、老洪滌、黃榮宣、孔安道、李志剛、何守平。（候補理事）李育權、倫玉階、羅大堯、何品森、李振雄、馮星航。（監事）李蕭芝、區賦泉、黃錫祺、楊式光、蔡寬樞、羅玉堂、何秩生。（候補監事）何存安、關志宏。決定日內再召開第一次理監事聯席會議，互選理監事長及司庫、各部職員，該會本年度會務計劃，首以完成義學及推進同鄉福利工作。

北角街坊會 昨互選完竣

三十日在都城就職

【本報訊】北角街坊福利會第七屆職員十日晚上開會互選，選出理監事長及常務理事，定本月卅日下午七時假座都城酒家舉行就職典禮，並邀請有關來賓蒞臨觀禮。新員名單如下：（理事長）陳樹渠，（副）鄭中鈞、陳卓英，（監事長）丁能照，（副）顧玉瑩、陳德明，（常務理事）趙士廉、蔡貞人、伍佩琳、甄若林、李培濃、余耀堂、繆添、陳蕉琴、陳廣就、鄭光明、梁慶堯、蕭春暉、藍榮輝、劉太和、余金、周朝剛。（理事）方浩川、曾成章、邵忻湖、屠覲生、士巴汽水廠、中華汽車有限公司、鄭錦河、章華政、麥貫瑄、楊永忠、楊華章、嚴雲龍、馬孝永、袁瑞珍、蔡復、桂銘熹、陳順、國民漆廠、楊耀琮、林芝祥、梁孟齊、黃瑞麟、葉錫年、莊重、余傑庭、陳華臻、羅達蓀、劉素瑜、蘇文炳、王凱鼎、李純新、伊利公司、鮑少莊、鍾駿甚、鄭日東、李

廠商聯合會 將宴晏嘉士

【本報訊】中華廠商聯合會定於廿四日（星期二）下午七時在建國酒家歡宴工商處長晏嘉士夫婦，歡迎會董及會員參加，請於廿三日以前到該會報名。

兒童健康比賽 廿三檢驗體格

在聖保祿書院舉行

【本報訊】聯合國香港協會兒童組舉辦第二屆兒童健康比賽，報名參加比賽之兒童共三三四一名，其中一三五六名居於九龍。該組昨晚八時，舉行會議，出席者有醫生鉅師、彭學高、鄭兆加及護士產科士聯會主席楊桂榴女士及馬文輝、張有興、陳從偉、晏尼士等。除決定於本月二十三日起，假座銅鑼灣聖保祿書院舉行參加比賽之兒童體格檢驗，屆時，護士產科士聯會將派出工作人員三十名及聖約翰救傷隊派出救傷護士三十名到場協助工作。

是次健康比賽，乃分甲乙丙三組舉行，甲組係出生後六月至十二月者，參加人數五〇七人，乙組係由十二月至廿四月者，參加者七三九人，丙組係由廿四月大以至七十二月者，參加人數二〇九五人。頒獎地點已決假座荔園舉行，但日期則有待最後之決定。

華人革新協會 週日舉行茶會

歡迎兩主席北遊回港

【本報訊】華人革新協會定十五日（星期日）下午一時在石塘咀金陵酒家舉行歡迎該會主席陳丕士大律師及副主席陳君葆北遊回港茶話會，歡迎該會會員、會友及親友參加。會員參加者可往干諾道中八十三號四樓該會遊樂部購茶券，每券一元。

棉衣一件米兩磅 旺角街坊濟貧民

該會理監事昨晚先發證 今午二時起憑券領衣物

【本報訊】旺角街坊福利會，以時值天寒，坊區內貧民缺乏衣被，慘苦萬狀，特發動施展救濟，在短促之籌募時間，已募得寒衣七百餘件。該會於昨晚深夜十二時，由該會負責人孫官清、黃錦標、洪偉民等暨全體理監事職員蔡天如、麥少甫、羅善祥、陳飄澤、李文俊、蘇仰周、吳福、黃允爭、伍尚信、王亨、黃錦安、伍李應記等數十人，分為五組，出發調查區內露宿街頭或梯底之貧民，分派棉衣證，凡領有衣券貧民，可於今（十二）日下午二時起，到該會憑券領取棉衣一件，另白米兩磅。

寒，貧民受病者頗多，該會西醫及牙醫診療所每日求診人數大增。據該所統計年來贈醫人數有二萬餘衆，該所診症時間：西醫每日上午十時至下午一時，牙醫逢星期一、三、五日下午二時至四時。

荃灣商會 核算善款

定十五日開會

【本報訊】荃灣商會月前曾舉辦籌款，為坊衆診所及義學籌款，成績頗佳，該會定本月十五日下午四時在會所召開會議，核算籌款成績，並討論修訂診所及義學章程。

西區街坊 春節聯歡

明晚開會籌備

【本報訊】西區街

週末劇展演出 林冲夜奔

【本報訊】香港中華基督教青年會主辦、青年會劇藝社主理之首屆全港學校及業餘劇團戲劇展覽，定十四日（星期六）晚上八時在九龍窩打老道青年會支會劇場由學友中西舞蹈研究社演出西苑古裝名劇「林冲夜奔」。

社團備忘錄

一月十二日（星期四）

中國婦女會（下午二時半）舉行新舊任職員交代禮並召開執委會議。

鐘聲慈善社（下午五時半）召開建校慈善餐舞會委員會議。

港九粉麵製造業總商會（下午八時）召開理監事聯席會議。

港九各區街坊會（下午八時）在中國酒家宴請麥道軻。

社團動態

羅氏定期開大會

【本報訊】羅氏宗親會前晚在九龍廣東道六二一號會址舉行理監事聯席會議，到有羅延年等廿餘人，議決：（一）定期三月十日舉行第二屆全體會員大會暨會所開幕典禮、春節聯歡敘餐，席設九龍瓊華酒家。（二）籌設西醫贈診所。（三）下學期起舉辦義學一所等案多項。

灣仔街坊籌善款

▲灣仔街坊福利會施派區內貧民棉衣，已達五百餘件，現決定一面繼續籌捐製棉衣施派，一面定期本月十四、十五兩晚假皇仁書院公演話劇「並無虛言」籌措棉衣經費，連日由該會正副理事長黨明、唐兆維、謝照、偕同理監事利樹源、何茂聰、曾楚雲、何展雲、歐子良、利凡、炳、霍逸樵、秦永江、鄧脖等分頭出發向區內殷商店戶沿門勸銷話劇門券。

高氏會所將開幕

▲高氏宗親總會理監事聯席會議決定：（一）儘速舉行會所開幕暨首屆理監事就職典禮，席中公推高燕如、無尼、行之、冠峯、佑年、高適等為籌備開幕小組委員。（二）關於自置會所內之傢具已函各宗親即席熱心捐款購置。

中西人士賽釣魚

▲巖適年會向釣魚會提出，請舉辦中西人士釣魚比賽，西人方面，可能徵求出貝納祺發起，釣魚會將於本月例會時討論決定。

潮州公會有款宴

▲九龍潮州公會同人以該會會長兼建校募捐總隊長香港立法局非官守議員顏成坤將於日間代表香港出席遠東經濟會議，定十五日下午六時假座瓊華酒家聯合公讌，隨在該會內舉行建校小組委員會會議，彙報各隊長募捐成績。

石硤尾街坊贈診

▲深水埗石硤尾新村街坊福利會舉辦中西醫贈診事宜，計中醫部份分設兩個贈診站，㊀石硤尾村大街一四七號和春園藥行，由黃惠中主診，時間定每日上午十一時至下午三時。㊁巴域街二十五號華記藥行，主診李天相，時間由下午一時起至五時止。西醫贈診部份聘許百保主理，每次僅收回藥物補助費一元五角，如屬該會會員，則特別優待減收一元。如需打針者，每次加收針藥費一元。上述中西醫贈診，均定今（十二）日開始。村民可到村內一四〇一號該會登記，領證診病。

安老院獲得贈款

▲商界人士李昧齋昨參觀沙田先天道安老院，並將日前其友好餽贈賀禮折款一千四百元，捐助該院作為經費，另按月捐款一百元，以為院內五個老人之膳食（每人每月廿元）。

兒安所催領獎品

▲香港兒童安置所去月舉辦之慈善餐舞抽獎，有一百零二件名貴獎品無人領取，惟迄今已領獎者僅七人，該會希望中獎者早日領取。

交運指南

砂糖水泥各五百噸
北海定十五運星洲
安慶今啓行載出棉紗布疋果菜

【本報訊】太古輪船公司屬下的「北海」輪，定十五日下午五時開往新加坡、巴生港、昔呢和日里。她這次載出貨物約一千三百噸，其中包括砂糖五百噸，水泥五百噸，和轉口菸葉一百三十三尺碼噸。

按：該輪定今日下午三時自天津、青島及上海開到，先停泊於北角碼頭，然後轉駛入B字十二號泡。

「安慶」輪定今日上午十時開往新加坡和印度尼西亞港口，船上除載有三千噸轉口貨之外，並有三百噸貨從香港運出。其中包括棉紗、棉布、火柴、水果和果菜、多柑等。

「岳州」輪定明日自曼谷開到，到時將停泊於B字五號泡。她這次載來貨物有一千一百噸，其中包括白米、木材和雜貨。

華興赴西貢
今晨運去雜貨數百噸
安興下午開往海防

【本報訊】順昌航業公司之「華興」輪，於今天清早開赴西貢及金邊，運出食用雜貨共四百二十噸。

該公司之「安興」輪，於今天下午啓程赴海防。至昨天止，該輪已接入商人託運的貨物三、四十噸。

又，聯達行的「寶波」輪定十五日開往婆羅乃，十四日開始在油蔴地海面收貨，這艘船約行駛六日即可到達婆羅乃，現時港商預訂艙位的貨物，仍以建築材料和日用雜貨居多。該輪抵達婆羅乃後，將載運數百噸大木返港。

由雅加達經星洲
芝利華到港
運到沙籐米糠與樹膠

【本報訊】渣華郵船公司之「芝利華」輪，昨天早上由印度尼西亞經星洲到港，來貨情形如下：

由泗水來：米糠二千二百四十八包及樹膠十件。

由雅加達來：燕窩十七箱及布疋三百五十二箱。

由孟加錫來：沙籐約八千扎、大菜絲二百八十包及海參二十六包。

由星洲來：樹膠九十件、玻璃器五百零五盒及布疋六箱。

該輪停在A字一號泡，定本月十六日再開往印度尼西亞。

美上美開津
載出肥田料

【本報訊】捷成洋行之「美上美」輪，定今天下午開往天津，運出的貨物有肥田料九百及雜貨二十餘噸。

該公司代理之「奧路加馬士基」輪，昨天離港赴曼谷及西貢，運往曼谷的貨物有衣車二十輛，運往西貢的貨物有水果、馬蹄、書籍及棉織品共十餘噸。

大偉健明運到
啤喱柴炭大批
預定十五日開曼谷

【本報訊】據振盛行消息，「大偉健」輪（見附圖）將於明天上午由啤喱到港，有一千噸柴及四千五百包炭運來。該輪抵步後，將停在油蔴地海面卸貨，以及收取再運往曼谷的貨物，定於本月十五日啓行。

據稱，由於最近泰國批准蒜頭進口，預料該輪將有大批蒜頭運出，並且商人有衣車、化工原料及洋雜付運，這一次的艙位將供不應求，因此商人如託該輪運貨，宜及早向振盛行接洽預訂艙位。該行的電話號碼爲三七三五九。

台灣生豬
福建運到

【本報訊】維記公司之「福建」輪，於今天下午由高雄到港，運來生豬一百八十頭及雜貨三百四十噸。「光和」輪將於明天由基隆抵達此間，來貨中有雜貨四百七十九噸及生豬二百頭。

「捷美」輪（GUNN），也將明天由日本到港，有大批水泥運來。

該公司之「花蓮」輪，將於本月十六日開往釜山。

友玉丸將去南非
商人已開始預訂艙位
明天由日駛到

【本報訊】香港東方輪船公司代理的日輪「友玉丸」，將繼「長崎丸」之後而開往東南非及南美港口。該輪定明天自日本開到，現在港商已預訂了二百噸艙位。這些貨物是運往東南非港口的，其中包括有棉織品、人造絲織品和搪瓷器皿。

又，「陸和丸」原定本月十六日自新加坡、曼谷開到，現因該輪尚未開到曼谷，所以要延至十八日進口。該輪定十九日開返日本。

美西美輪船
由曼谷駛來

【本報訊】振盛行屬下之「美西美」輪，據該行稱將於本月二十日由曼谷到港。

該行之「福生」輪，本月七日離港赴曼谷時，適值泰國宣佈恢復蒜頭進口，結果該輪那一次運出的蒜頭達三、四百噸之多（共三千三百餘件），加上洋酒、枕頭、鹹魚、洋紙、汽燈、搪瓷器皿、藥材、竹筍、多菇、衣車、西藥、棉紗等，運出的貨物共約一千七百噸。

重慶來港
十七可到

【本報訊】「重慶」輪定今日由孟加錫開來香港，倘航期無誤，十七日當可抵步。她這次載來沙籐及雜貨三百噸，另有大批印度尼西亞土產是直運往日本的。

讚岐丸到期
改爲十四日

【本報訊】天祥洋行代理的日輪「讚岐丸」，原定明天自歐洲、新加坡開到，現因該輪須改在新加坡延期開出，故該輪在港起貨後，將收貨開往小呂宋、日本及美國，開行期定在十五日。

宗像丸返日
裝鐵砂四千噸
三永丸亦來裝載鐵砂

【本報訊】振鴻有限公司代理的日鐵汽船「宗像丸」，定今日上午十時開返日本。她在香港載去鐵砂四千一百噸。

另一艘日鐵汽船「三永丸」，現已由日本開抵釜山，在卸下煤斤一批之後，隨即空身來港載運鐵砂。她預定本月十八日抵港，到時將在馬鞍山吐露海峽接入鐵砂四千九百噸。

飛機時刻

今日到港班機

㊀泰航：曼谷來，上午七時到

㊁泛美：曼谷來，上午七時十五分到

㊂英國海外：倫敦、曼谷來，上午九時卅分到

㊃泛美：洛杉磯、東京來，上午八時四十五分到；舊金山、關島、馬尼拉來，上午九時四十五分到

㊄越航及法航：西貢來，中午十二時到

㊅菲航：馬尼拉來，下午三時卅分到

㊆國泰：曼谷來，上午六時五十五分及下午五時零五分到，又新加坡來，下午五時零五分到

今日離港班機

㊀港航及西北：往東京、台北，開上午七時四十五分

㊁泰航：往日本，開上午八時卅分

㊂英國海外：往東京，開上午十時卅分

㊃泛美：往東京，開上午十一時；往曼谷、倫敦，開下午三時卅分

㊄菲航：往馬尼拉，開下午四時

㊅法航：往西貢，開下午一時

明日到港班機

㊀韓航：漢城來，上午七時到

㊁日航：東京來，上午七時十九分到

㊂英國海外：東京來，上午七時五十五分到

㊃泛美：洛杉磯、東京來，上午八時四十五分到

㊄港航及西北：台北來，中午十二時到

㊅印航：曼谷、孟買來，下午十二時卅分到

㊆民航：漢城、東京、岩國、冲繩、台北來，下午十二時到

㊇昌興：溫哥華來，下午三時到

㊈英國海外：倫敦、曼谷來，下午一時卅五分到

㊉英國海外：倫敦、星洲來，下午四時十分到

明日離港班機

㊀英國海外：往曼谷、倫敦，開上午九時

㊁日航：往東京，開上午十時

㊂民航：往台北、冲繩、東京、漢城，開下午二時十五分

㊃泛美：往馬尼拉、關島、檀香山、舊金山，開下午四時卅分

㊄印航：往東京，開下午一時四十分。

出口船期預告

歐洲線

船	名	開往港口	月日	公司
晏地勞哥士	ANTILOCHUS	歐洲	1月14	太古
門羅總統	PRES. MONROE	歐洲	1月16	總統
士華賓士泰	SCHWABENSTEIN	歐洲	1月17	捷成
芒街	MONKAY	歐洲	1月20	法郵
忌連來	GLENROY	歐洲	1月21	渣甸
邊娜雲	BENAVON	歐洲	1月22	洛士利
凱斯總統	PRES. HAYES	歐洲	1月24	總統
亞仙那士	ALCINOUS	歐洲	1月25	太古
謙士吉	HEEMSKERK	歐洲	1月26	渣華
樂迅	LOVCEN	歐洲	1月28	華林
高棉	CAMBODGE	馬賽	1月28	法郵
錫蘭	CEYLON	歐洲	1月29	太平
渥太華城	CITY OF OTTAWA	歐洲	1月30	銀行
舟山	CHUSAN	英國	1月30	鐵行

印・巴・中東線

船	名	開往港口	月日	公司
晏地勞哥士	ANTILOCHUS	亞丁	1月14	太古
愛邊娜	ELPENOR	亞丁	1月14	太古
門羅總統	PRES. MONROE	喀拉蚩	1月16	總統
忌連來	GLENROY	亞丁港	1月20	渣甸
凱斯總統	PRES. HAYES	亞丁港	1月24	總統
亞仙拿士	ALCINOUS	亞丁港	1月25	太古
樂迅	LOVCEN	亞丁蘇丹港	1月28	華林
馬來怡美利	BRADEVERETT	加爾各答吉大港	1月30	福來

東南亞線

船	名	開往港口	月日	公司
友玉丸	TOMOTOMA MARU	星洲	1月14	東方
愛邊娜	ELPENOR	星洲	1月14	太古
晏地勞哥士	ANTILOCHUS	星洲	1月14	太古
利來	AKRON LILY	婆羅乃	1月14	安慎
依士柏林	ESPERANCE	西貢	1月15	法郵
寶波	BERBERE	婆羅乃	1月15	聯達
大偉健	DAVIKEN	曼谷	1月15	振盛行
北海	PAKHOI	星洲昔呢	1月15	太古
興立	HENRIK	古晉山打根	1月16	多利順
門羅總統	PRES. MONROE	馬尼拉星洲科倫坡	1月16	總統
花蓮	HUA LIEN	釜山	1月16	維記
芬山	FERNHILL	西貢	1月16	多利順
芝利華	TJILUWAH	星洲印度尼西亞	1月16	捷成
古洲號	OLD COLONY MARINER	宿務星洲	1月17	美輪
士華賓士泰	SCHWABENSTEIN	星洲科倫坡	1月17	捷成
大福康	BELINDA	西貢金邊	1月17	順昌
海利	HAI LEE	星洲昔呢仰光	1月18	多利順
芒街	MONKAY	西貢星洲昔呢	1月19	法郵
哈利遜總統	PRES. HARRISON	馬尼拉	1月20	美輪
福州	FOO CHOW	馬尼拉日本	1月20	太古
忌連來	GLENROY	星洲科倫坡	1月21	渣甸
燕華賓	INVERBANK	星洲	1月21	銀行
力高連馬士基	NICOLINE MAERSK	西貢	1月21	捷成
恒生	HANG SANG	拉寶安山打根	1月21	渣甸
法蘭西華利	FRANCISVILLE	星洲巴生	1月22	銀行
邊娜雲	BENAVON	星洲	1月22	洛士利
美魯士	MILOS	山打根	1月23	天祥
夏利瞳	HERMOD	馬尼拉西貢曼谷	1月23	多利順
寶樹雲	BOSSEVAIN	新加坡	1月23	渣華
芝萬捷	TJIBANTJET	印度尼西亞	1月23	渣甸
印度郵	INDIA MAIL	馬尼拉	1月23	福來
雲南	YUNNAN	曼谷	1月23	太古
海明	HAI MENG	拉寶安山打根	1月24	多利順
凱斯總統	PRES. HAYES	新加坡	1月24	總統
居士頓馬士基	KIRSTEN MAERSK	印度尼西亞	1月25	捷成
亞仙拿士	ALCINOUS	新加坡	1月25	太古
謙士吉	HEEMSKERK	星洲	1月26	渣華
樂迅	LOVCEN	星洲昔呢仰光	1月28	華林
福建	FUKIEN	印度尼西亞	1月28	太古
詩好頓	SCHOUTEN	星洲	1月28	渣華
熱稻拿	ITAURA	星洲科倫坡	1月29	鐵行
錫蘭	CEYLON	星洲	1月29	太平
馬來怡美利	BRADEVERETT	星洲仰光印度	1月30	福來

上海・天津線

船	名	開往港口	月日	公司
加士得吉	GAASTEKERK	上海	1月14	渣華
溫高臨	VAN CLOON	上海	1月14	渣華
湖北	HUPEH	天津青島上海	1月22	太古

基隆・釜山・日本港口線

（左接出口船期預告）

船	名	開往港口	月日	公司
溫高臨	VAN CLOON	日本	1月14	渣華
明石山丸	AKASHIAN MARU	日本釜山	1月14	美邦
讚岐丸	SANUKI MARU	日本	1月15	天祥
捷利碧琪	GERTRUD BAKKE	日本	1月15	鐵行
岳州	YOCHOW	日本	1月15	太古
四川	SZECHUEN	基隆	1月15	太古
東來	DONAI	基隆釜山日本	1月15	法郵
華盛頓郵	WASHINGTON MAIL	日本	1月15	福來
花蓮	HUA LIEN	釜山	1月16	維記
邊羅怡美利	LENEVERETT	日本	1月16	福來
柯馬拉	ORMARA	日本	1月16	鐵行
芝沙丹尼	TJISADANE	日本	1月17	渣華
寮國	LAO	日本	1月17	鐵行
高棉	CAMBODGE	日本	1月17	法郵
麥堅尼總統	PRES. MCKINLEY	日本	1月17	總統
郵鋒	PIONEER MAIL	日本	1月18	美輪
重慶	CHUNG KING	日本	1月18	太古
渣士甸馬士基	CHASTINE MAERSK	日本	1月18	捷成
陸和丸	RYUWA MARU	日本	1月19	東方
新地亞	SANTHIA	日本	1月19	鐵行
大巴多	TROUBADOUR	日本	1月20	天祥
亞高士	AQUARIUS	釜山	1月20	泰臨
海順	HELIOS	日本	1月20	多利順
大利路蘭	TALLEYRAND	神戶	1月22	天祥
林仙高地	REMSEN HEIGHTS	日本	1月22	和捷

非洲線

船	名	開往港口	月日	公司
晏地勞哥士	ANTILOCHUS	蘇德港	1月14	太古
友玉丸	TOMOTAMA MARU	東非	1月14	東方
愛邊娜	ELPERNOR	蘇德港	1月14	太古
門羅總統	PRES. MONROE	蘇德港	1月16	總統
芒街	MONKAY	北非	1月19	法郵
燕華賓	INVERBANK	非洲口岸	1月21	天祥
忌連來	GLENROY	蘇德港	1月21	渣甸
寶樹雲	BOISSEVAIN	南非	1月23	渣華
凱斯總統	PRES. HAYES	蘇德港	1月24	總統
亞仙拿士	ALCINOUS	蘇德港	1月25	太古
詩好頓	SCHOUTEN	非洲海岸	1月28	渣華

美洲線

船	名	開往港口	月日	公司
友玉丸	TOMOTAMA MARU	南美	1月14	東方
讚岐丸	SANUKI MARU	美國	1月14	洛士利
捷利北琪	GERTRUDE BAKKE	美國	1月15	鐵行
華盛頓郵	WASHINGTON MAIL	美國	1月15	福來
門羅總統	PRES. MONROE	美國	1月16	總統
麥堅尼總統	PRES. MCKINLEY	美國	1月17	總統
渣士甸馬士基	CHASTINE MAERSK	美國	1月18	捷成
郵鋒	PIONEER MAIL	美國	1月18	美輪
大巴多	TRABADOUR	美國	1月20	天祥
當娜亞奴拿	DONA AURORA	美國	1月20	太古
哈理遜總統	PRES. HARRISON	美國	1月20	總統
菲律賓運輸	PHILLIPINE TRANS.	美國	1月22	渣甸
林仙高地	REMSEN HEIGHTS	美國	1月22	和捷
寶樹雲	BOSSEVAIN	南美	1月23	渣華
凱斯總統	PRES. HAYES	美國	1月24	總統
陸鋒	PIONEER LAND	美國	1月26	美輪
美國郵	AMERICAN MAIL	美國	1月27	福來

澳洲線

船	名	開往港口	月日	公司
美魯士	MILOS	澳洲	1月23	天祥
豐寧	FENGNING	拉布爾悉尼比利士本	1月23	太古
第二東西丸	TOZAI MARU NO.2	悉尼墨爾本奧克蘭	1月30	東方
太原	TAI YUAN	悉尼墨爾本	1月31	太古
第二滿鐵丸	MANTETSU MARU NO.2	悉尼	2月7	天祥

今日明日出入口船隻

今日入口船隻

船	名	開來港口	停泊地點	公司
快富	FRANKFURT（下午六時）	歐洲新加坡	九龍倉橋	捷成
溫高臨	VAN CLOON（中午）	東南非	B13	渣華
嘉士得吉	GAASTERKERK（上午六時）	歐洲新加坡	九龍倉橋	渣華
海明	HAI MENG（晨早）	山打根	B18	多利順
北海	PAK HOI（下午三時）	天津青島上海	B12	太古
利馬	LE MAIRE（下午）	日本	B18	渣華
大中山	TAI CHUNG SHAN（晨早）	汕頭	油蔴地	順昌
利來	AKRON LILY（晨早）	婆羅乃	油蔴地	德安
福建	FUKIEN（下午四時）	高雄	油蔴地	維記
亞高士	AQUARIUS（晨早）	釜山	油蔴地	泰臨

今日出口船隻

船	名	開往港口	停泊地點	公司
浩生	HO SANG（中午）	山打根	B10	渣甸
安慶	ANKING（上午十時）	星洲印度尼西亞	B5	太古
爹路士	DELOS（上午）	日本	A3	天祥
興立	HENRIK（上午）	高雄	B	多利順
丹碧些亞	DENBIGASHIRE（下午五時）	日本	太古碼頭	渣甸
宗像丸	MANAKATA MARU（上午十時）	日本	吐露海峽	振鴻
美上美	HEINRICH JESSEN（下午）	天津	九龍橋	捷成
豐原	FENG YUEN（下午）	基隆	油蔴地	維記
好吉	HOOGKERK（下午三時）	星洲蘇彝士港歐洲	A2	渣華
安興	JULIANA（下午）	海防	油蔴地	順昌
大中山	TAI CHUNG SHAN（下午）	汕頭	油蔴地	順昌
華興	ANGELINA（早上）	西貢金邊	油蔴地	順昌

明日入口船隻

船	名	開來港口	停泊地點	公司
寶風E	EL BRENON	日本	油蔴地	寶風
友玉丸	TOMOTAMA MARU	日本	B	東方
寶波	BERBERE	詩巫	油蔴地	聯達
岳州	YOCHOW	曼谷	B5	太古
明石山丸	AKASHIAN MARU	歐洲曼谷	A	美邦
四達	CEDAR	詩巫	油蔴地	四達
光和	KWANG HO	基隆	油蔴地	維記
捷美	GUNN	日本	油蔴地	維記
大偉健	DAVIKIEN	啤喱	油蔴地	振盛行

明日出口船隻

船	名	開往港口	停泊地點	公司
快富	FRANKFURT	馬尼拉日本	九龍倉橋	捷成
加地治	CARTHAGE	星洲蘇彝士港亞丁港倫敦	九龍倉橋	鐵行
利馬	LE MAIRE	印度尼西亞	B18	渣華

入口船期預告

船	名	開來港口	月日	公司
海雄	HOI HUNG	華北	1月14	捷順
讚岐丸	SANUKI MARU	新加坡	1月14	天祥
芝沙丹尼	TJISADANE	南非南美	1月14	渣華
依士柏林	ESPERANCE	日本	1月14	法郵
捷利碧琪	GJERTRUD BAKKE	新加坡	1月14	鐵行
舟山	CHUSAN	歐洲新加坡	1月14	鐵行
四川	SZECHUEN	基隆	1月14	太古
邊羅怡美利	LENEVERETT	仰光新加坡	1月15	福來
華盛頓郵	WASHINGTON MAIL	美國	1月15	福來
柯馬拉	ORMARA	孟買	1月15	鐵行
東來	DONAI	歐洲西貢	1月15	法郵
門羅總統	PRES. MONROE	美國日本	1月15	總統
大福康	BELINDA	西貢金邊	1月16	順昌
兆星	LAO	新加坡科倫坡	1月16	福來
興立	HENRIK	高雄	1月16	多利順
古洲號	OLD COLONY MARINER	美國	1月16	美輪
高棉	CAMBODGE	歐洲西貢	1月16	法郵
芬山	FERNHILL	美國	1月16	多利順
郵鋒	PIONEER MAIL	馬尼拉	1月17	美輪
海利	HOI LEE	日本	1月17	多利順
重慶	CHUNGKING	孟加錫	1月17	太古
渣士甸馬士基	CHASTINE MAERSK	馬尼拉西貢	1月17	捷成
麥堅尼總統	PRES. MCKENLY	美國	1月17	總統
陸和丸	RYUWA MARU	新加坡曼谷	1月18	東方
里斯荷	LISHOLT	美國馬尼拉	1月18	美邦
東方貿易	EASTERN TRADER	山打根	1月18	捷順
邊娜雲	BENAVON	歐洲新加坡	1月18	洛士利
新地利	SANTHIA	加爾各答仰光	1月18	鐵行
派拉士	PYRRHUS	英國新加坡	1月18	太古
芒街	MONKAY	基隆釜山日本	1月19	法郵
當娜亞奴拿	DONA AURORA	菲律賓	1月19	太古
海順	HELIOS	曼谷	1月19	多利順
哈理遜總統	PRES. HARRISON	美國日本	1月19	總統
忌連來	GLENROY	日本	1月19	渣甸
燕華賓	INVERBANK	日本	1月19	銀行
金拿	KINA	歐洲新加坡	1月20	寶隆
大巴多	TROUBADOUR	馬尼拉	1月20	天祥
力高連馬士基	NICOLINE MAERSK	美國	1月20	捷成
美西美	JACOB JEBSEN	曼谷	1月20	振盛行
湖北	HUPEH	青島天津上海	1月20	太古
恒生	HANG SANG	日本	1月20	渣甸
林仙高地	REMSEN HEIGHT	美國馬尼拉	1月21	和捷
寶樹雲	BOISSEVAIN	日本	1月21	渣華
法蘭西華利	FRANCISVILLE	美國馬尼拉	1月21	銀行
雲南	YUNNAN	神戶	1月21	太古
達加士	TAGUS	歐洲	1月21	多利順
路美頓	LAOMEDON	歐洲星洲	1月21	太古
芝萬捷	TJIBANTJET	日本	1月21	渣華
菲律賓運輸	PHILLIPINE TRANSPORT	美國馬尼拉	1月22	渣甸
夏利瞳	HERMOD	日本	1月22	多利順
美魯士	MILOS	澳洲	1月22	天祥
樂生	LOK SANG	印度星洲西貢	1月22	渣甸
大利路蘭	TALLEYRAND	美國馬尼拉	1月22	天祥
印度	INDIA	歐洲	1月22	寶隆
印度郵	INDIA MAIL	美國	1月23	福來
凱斯總統	PRES. HAYES	美國日本	1月23	總統
謙士吉	HEEMSKERK	日本	1月24	渣華
亞仙拿士	ALCINOUS	日本	1月24	太古
居士頓馬士基	KIRSTEN MAERSK	日本	1月24	捷成
陸鋒	PIONEER LAND	美國	1月25	美輪
忌連路芝	GLENORCHY	歐洲新加坡	1月25	渣甸
福建	FUKIEN	神戶上海	1月26	太古
鄱陽	POYANG	曼谷	1月26	太古
詩好頓	SCHOUTEN	日本	1月26	渣華
美利士吉	MELISKERK	歐洲新加坡	1月26	渣華
兵天	BINTANG	曼谷	1月27	寶隆
赫信士泰	HESSENSTEIN	歐洲新加坡	1月27	捷成
樂迅	LOVCEN	歐洲新加坡	1月27	華林
美國郵	AMERICAN MAIL	美國馬尼拉	1月27	福來
彰德	CHANGTE	澳洲馬尼拉	1月28	太古
大瑞丸	DAIZUI MARU	新加坡	1月28	東方
顯生	HIN SANG	山打根	1月28	渣甸
熱稻拿	ITAURA	日本	1月28	鐵行
西臘士	CYCLOPS	歐洲新加坡	1月28	太古
錫蘭	CEYLON	日本	1月28	太平
馬來怡美利	BRADEVERETT	日本	1月29	福來
太原	TAI YUAN	神戶	1月29	太古
奧路夫馬士基	OLUF MAERSK	美國基隆	1月29	捷成
渥太華城	CITY OF OTTAWA	日本	1月29	銀行
第十一東西丸	TOZAI MARU NO.11	日本	1月30	東方
蘇丹	SUDAN	歐洲新加坡	1月30	太平
勿地打馬士基	MATHILDE MAERSK	印度	1月30	捷成
高麗熊	KOREAN BEAR	美國	1月30	美輪
新利華利	SUNNYVILLE	馬尼拉	1月30	銀行
東藝	EASTERN MUSE	日本	1月30	渣甸
美密頓	MYRMIDON	美國馬尼拉	1月31	太古
威爾遜總統	PRES. WILSON	美國馬尼拉	1月31	總統
彭布羅些亞	PEMBROKSHIRE	美國馬尼拉	2月1	渣甸
爵拿	SIENA	歐洲新加坡	2月1	寶隆
奧沙打	OZARDA	日本	2月2	鐵行
伊飛馬士基	EFFIE MAERSK	西貢	2月2	捷成
蘇律	SURAT	歐洲新加坡	2月3	鐵行
般納城	CITY OF POONA	美國馬尼拉	2月3	銀行
利奧威利	LEOVILLE	美國宿務	2月3	多利順
利來	NELLORE	澳洲馬尼拉	2月4	鐵行
亞吳士	AJAX	高雄	2月4	太古
闢達丸	INDUS MARU	日本	2月4	東方
澳琪加碧琪	OGEKA BAKKE	美國	2月5	鐵行
天星	STAR ALCYONE	新加坡	2月5	福來
有馬丸	ARIMA MARU	日本	2月5	天祥
寶利威利	BONNE VILLE	美國宿務	2月5	多利順
樂士美	LUXMI	非洲	2月6	銀行
第二滿鐵丸	MANTETSU MARU NO. 2	日本	2月6	天祥
歌賦	CORFU	英國新加坡	2月6	鐵行
富來	ARAFURA	日本	2月6	鐵行
東海丸	TOKAI MARU	日本	2月7	東方
晏睹基士	ANCHISES	歐洲新加坡	2月7	太古
愛連馬士基	ELLEN MAERSK	日本	2月7	捷成
東星	EASTERN STAR	悉尼	2月7	渣甸

截郵時間

今日空郵（星期四）

日本　上午八時
加拿大　上午九時
北京、上海、漢口、印度支那、法國　上午十時
泰國、巴基斯坦、黎巴嫩、西德及英國　正午十二時
菲律賓　下午一時
巴基斯坦、中東、非洲、英國、歐洲、泰國、緬甸、印度　下午六時

平郵

中華人民共和國　上午十時卅分
馬來亞、錫蘭、印度、亞丁港、中東、英國、歐洲　下午五時
澳門　下午二時、六時

明日空郵（星期五）

台灣、日本、南朝鮮、冲繩島　上午十一時
關島、夏威夷、美國　下午一時
菲律賓、澳洲、新西蘭　下午二時
美國、加拿大、泰國、印度、巴基斯坦、中東、非洲、英國、歐洲、日本　下午六時

平郵

馬來亞、錫蘭、印度、亞丁港、中東、英國、歐洲　上午九時
中華人民共和國　上午十時卅分
日本　下午二時
英屬東非、葡屬東非、南非　下午四時
澳門　下午二時、六時

輪船停泊處

船	名	地點	公司
福州	FOO CHOW	太古場	太古
新偉健	SANDVIKEN	油蔴地	振盛行
春寶	SPRING BANK	太古場	銀行
豐寧	FENGNING	太古場	太古
興立	HENRIK	太古場	多利順
四達貿易	CEDAR TRADER	九龍場	慶東
加地治	CARTHAGE	九龍倉橋	鐵行
海皇	HOI WONG	B19	捷順
阿拉賓	ARAKON	深水埗	免郵
晏地勞哥士	ANTILOCHUS	太古橋	太古
芝利華	TJILUWAH	A1	渣華
花蓮	HUA LIEN	油蔴地	維記

寶波 快輪 S.S. BERBERE
直往婆羅乃 BRUNEI
一月十四十五日落貨　一月十五日開行
貴客惠顧請到接洽　永樂街三二四號四樓　電話：二二四五七
聯達行啓

新型客郵「高棉」（時速廿一海哩） S/S "CAMBODGE"
一月十六日落貨　直往橫濱、神戶　十七日下午開行
法國郵船公司啓
香港干諾道中五號皇后行地下　電話：二六六五一

安興 M.V.JULIANA
直往海防
一月十二日落貨　一月十二日下午開行
代理 順昌航業有限公司啓
貴客惠顧請到接洽　干諾道西廿四號二樓　電話：二六五七六、二六五七七

大福康 S.S. "BELINDA"
往西貢、金邊
一月十六、十七日落貨　一月十七日下午開行
貴客惠顧請到接洽　干諾道西廿四號二樓　電話：二六五七六、二六五七七
順昌航業有限公司啓

深圳 聯興行
鐵路運輸・報關
深圳新市場直街十四號　電話二四六　電報掛號五一一四

香港 新聯公司
進出口貿易・水陸運輸
香港干諾道中一三〇號二樓　電話30537　電報掛號一三〇六

香港深圳 開源莊運輸行
鐵路運輸　快捷忠誠
港行：機利文新街十六號　電話：二七九〇三
圳行：新市場直街廿三號

請 上海運一聯滬港聯運零擔直通車
第10,12次車（810650,850674號車）均已抵達九龍，今晨卸貨，各收貨人於上午駕臨我公司辦理聯單手續，以便卸貨爲荷。
香港中國旅行社貨運公司
大道中四號四樓・電話二六四七八

惠刊廣告　請撥電話：三七二二三

每日畫刊

石灣陶器

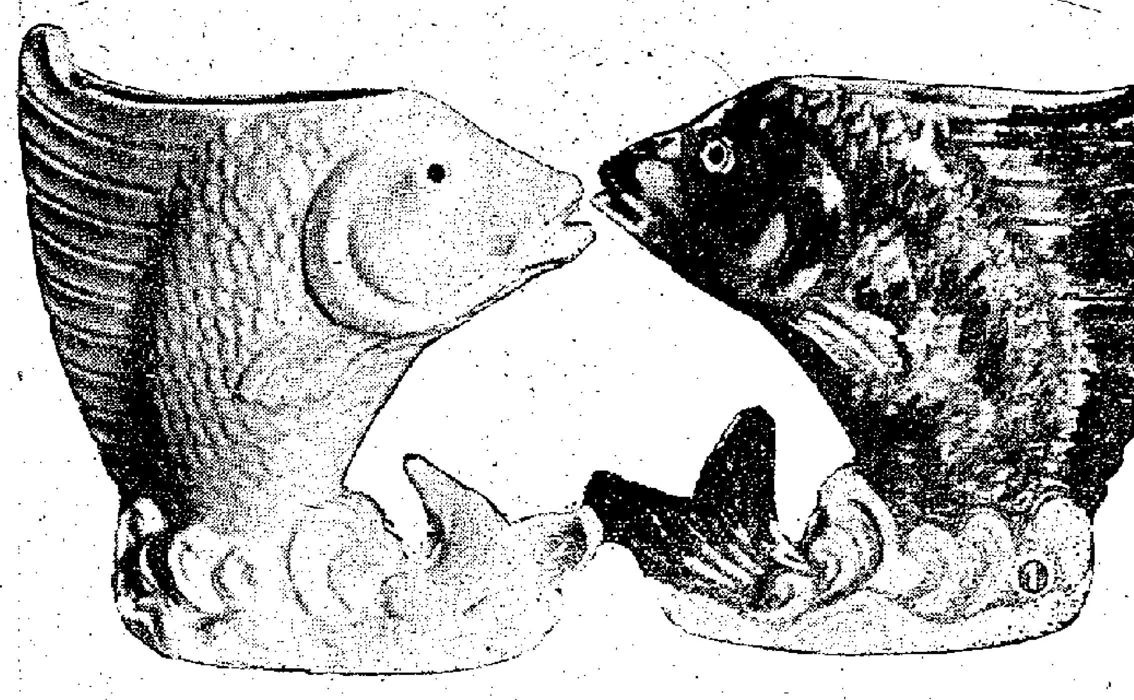

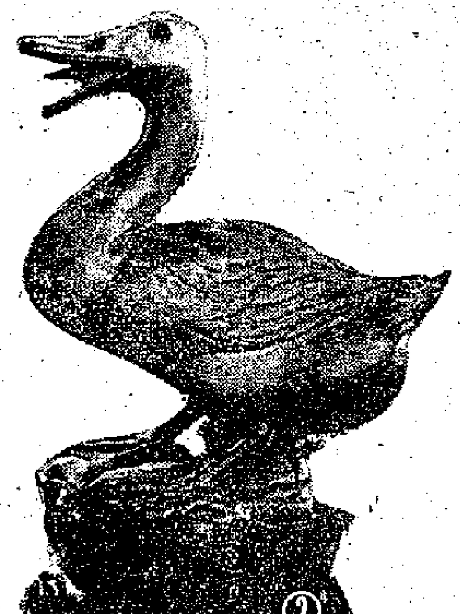

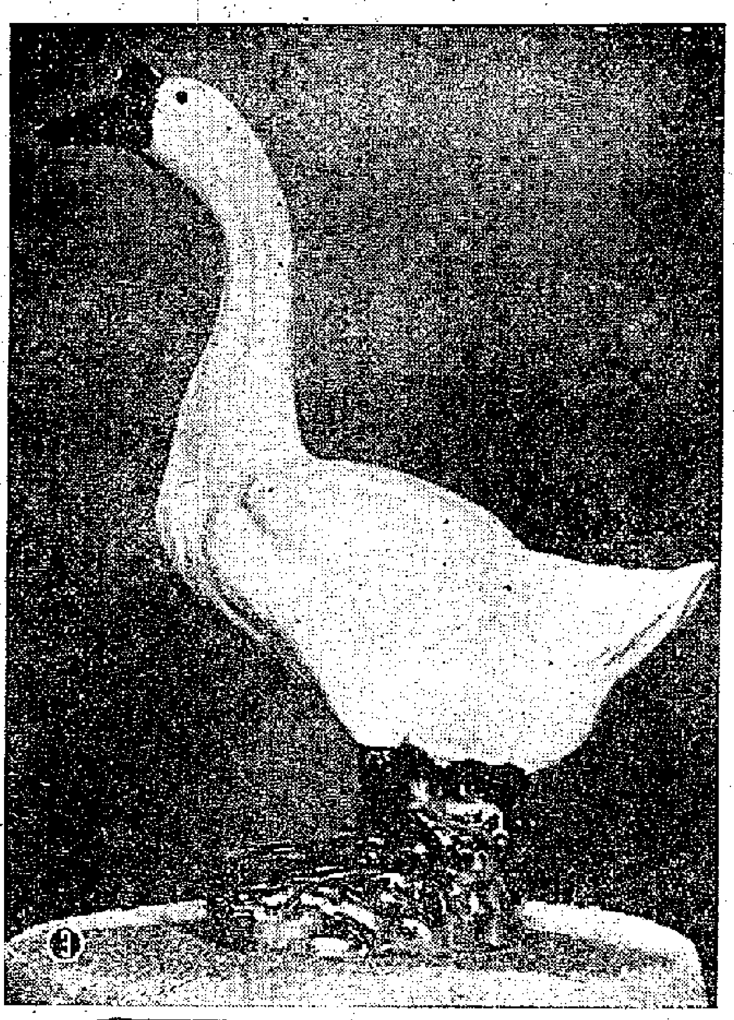

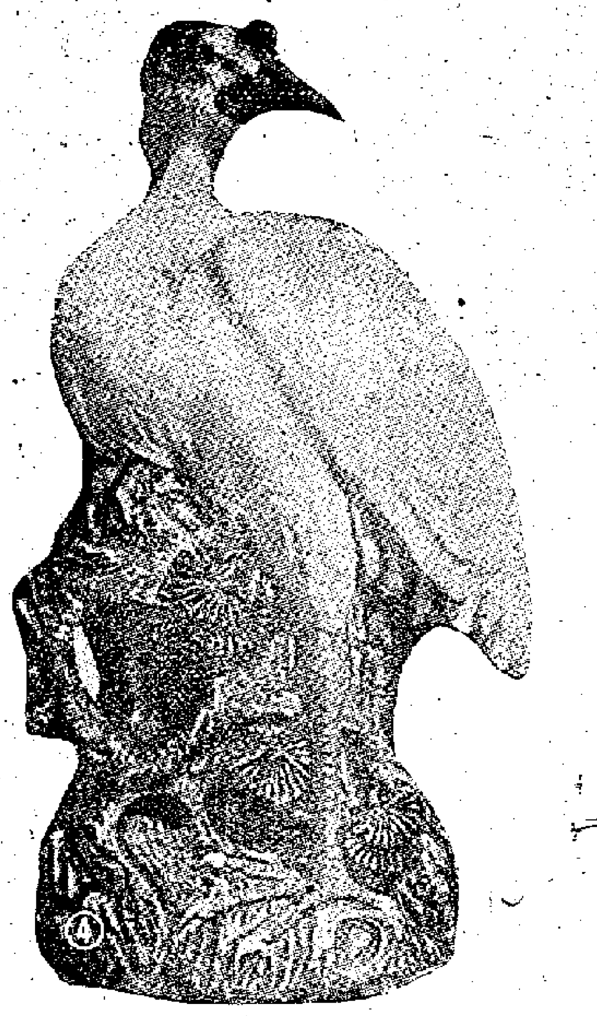

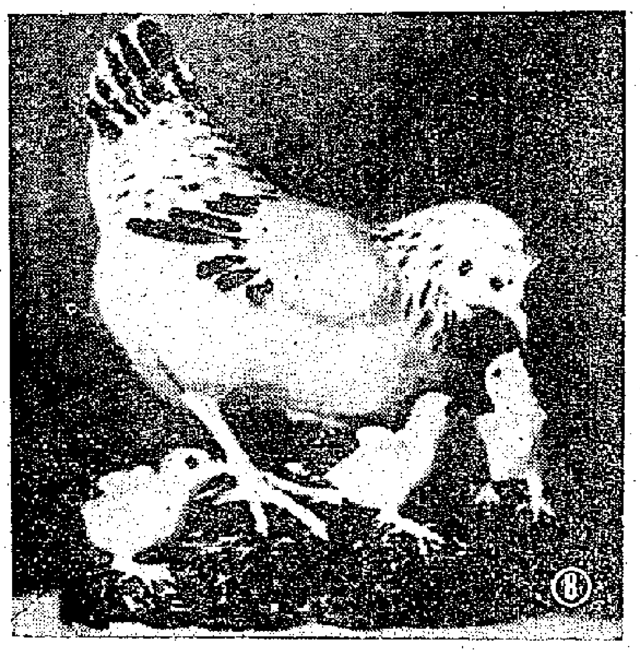

一、雙魚古瓶（鈞釉）
二、大鴨（胎毛）
三、大鵝（白）
四、松鶴掛壁（鈞釉）
五、鵪鶉（胎毛）
六、畫眉（胎毛）
七、松鶴花插（鈞釉）
八、子母雞（彩釉）

棋壇吳將錄

居景明

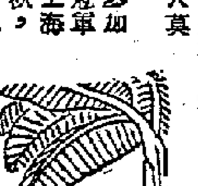

華南神龍陳松順

——珠江獨自盪輕舟　虎門龍爭尚未休
想是澄波泛靈感　棋壇佳話至今留——

穩港澳長勝冠軍

　　陳松順粵之台山人，今年三十五歲，自從「棋仙」鍾珍遊（鍾與粵南四大天王之首黃松軒與曾展鴻稱「粵東三鳳」，為周德裕生前之勁敵。）得傳其師神奧。抗日戰爭時期，走遍湘、桂、黔、滇各省，未逢敵手，他的絕技是攻守兼備，中殘局之變化尤見險沉詭譎，令人莫測高深，因有「神龍」之號。

　　一九四九年八月陳在香港，參加穗港澳埠際大賽，榮膺個人長勝冠軍。一九五一年返穗，偕楊官璘來上海代表華南與華東何順安、朱劍秋，年來轉戰京滬漢穗各地名手，戰績輝煌，與楊官璘為華南棋壇最理想的一對龍虎，今年在穗先後迎戰華中羅天揚、李義庭，華東的何順安和孜，無不告捷，眞可算是雙打無敵。

嶺南龍虎鬥

　　解放後的華南棋壇，陳一直居於盟主地位，惟自楊官璘崛起後，形勢頓起變化，於是造成一九五三、五四兩個年度陳與楊虎在嶺南文物宮的爭霸局面。

　　一九五三年六月十日第一次十局賽到一半，雙方比數，一和一負三勝，一路領先時，陳忽要求暫停，異想天開，竟獨駕小舟，泛游於珠江，一連數天，然後歸來，繼續比賽，果然第六、第七兩局，竟克楊官璘而扳成平手，棋迷不解，詢問其故，陳笑而答曰：由於苦戰盈和，聚頓情緒，所以必須休息，使神經恢復正常，再來，便可貫注全神於應戰了。

　　這次的最後三局，嶺南文物宮內人山人海，盛況空前，陳本可成平手，惜急圖攻殺，反為楊所乘，以一局之差見負於楊，盟主寶座，遂告易手。

　　一九五四年三月，楊陳仍在嶺南文物宮作十局問鼎賽。其中最精采的一節，為先挺七兵上左士相巧破楊方的當頭砲，然頭馬，過河車，逼一盤棋的開局，陳陷險劣之際。一九五三年八月，陳赴北京曾受挫於侯玉山，後加研討，依樣葫蘆施之於楊官璘，楊一時莫察，墮入陷阱，造成入局一負七和的不利形勢。

　　第九局棋是生死關頭，陳方應該變更陣法，以逸代勞，先走平棋，使立於不敗之地，所謂得意不宜再往，可是他貪得無厭，又施故技，楊乃一有心之人，豈能再任猖獗，謀定後動，取得勝利。

　　第十局陳和戰不定，大失常態，且又患感冒咳嗆，被楊後來居上，蟬聯優勝，聞者惜之。

　　去年三月陳、楊因併肩迎戰客軍，同室偶作操戈，二局皆和，九月在滬遭遇，六局平分秋色。

　　按陳楊先後公開對局二十八局，雖楊取得上風，但不能以一時之得失而論英雄，因一九五六年度之「龍爭虎鬥」，華南棋壇已在醞釀籌備中了。（編者按：此次穗港棋王大戰，陳松順以勇敢搏殺為棋迷所稱道，成績亦僅次於楊官璘而名列第二。詳見陳香、王賢友合著之「穗港棋王會戰紀詳」。）

曠世絕藝銀幕長留

——「梅蘭芳舞台藝術」拍攝完成

吳祖光

梅蘭芳表演京劇「醉酒」

最後一天

　　北京電影製片廠的「梅蘭芳的舞台藝術」攝製組，在一九五五年十二月二日完成了全片的拍攝工作。十二月二日那一天，我們的攝影棚裏充滿了節日的氣氛。最後一個節目「貴妃醉酒」拍攝最後一個鏡頭的時候，文化部的夏衍副部長，電影局的王闌西和蔡楚生兩位局長和北京電影製片廠的錢筱璋廠長都到攝影棚裏來，向梅蘭芳先生和兩位蘇聯專家，向全攝製組的工作人員祝賀這部影片的提前完成任務。到傍晚時候拍完了這個鏡頭，大家握手致賀，互相感謝這一年來的辛勞。連續工作了八小時的梅蘭芳先生一點也沒有疲倦的樣子，他不停地對同志們道着「辛苦！」，還殷勤地攙扶比自己更為年長的、扮演高力士和裴力士的蕭長華和姜妙香先生走上走下……大家都是那樣地感到興奮和愉快；這部曾經花費了將近兩年的籌備時間，又整整拍攝了六個月的影片就這樣充滿歡笑地結束了攝影棚內的拍攝工作。

　　這部影片包括了：「梅蘭芳的生活和生平」和大致可以概括梅氏的表演藝術的五個節目——「斷橋」、「宇宙鋒」、「霸王別姬」、「洛神」和「貴妃醉酒」。其中的「梅蘭芳的生活和生平」及崑曲「斷橋」和「宇宙鋒」組成為「梅蘭芳的舞台藝術」的上集，長度是一萬零四百呎，約計放映將近二小時。

六十一歲老青年

　　舉世聞名的梅蘭芳先生今年已經六十一歲，他的舞台表演藝術還正充滿着一片青春氣象，並蓬勃勃向上滋長。幾十年來比較熟悉梅氏的老觀衆每一次看到梅氏哪怕是同樣的一個節目的演出時，一次有一次的新鮮的感受；正像俗話說的「百看不厭」。梅氏的任何一次演出，排隊買票的人是數也數不清的。全國以至世界各地的觀衆都要看到梅氏的表演；這部影片正是根據廣大觀衆的需要而拍攝的。

　　觀衆一般只能看到梅氏的舞台表演，但是他們也想看到他們敬愛的梅氏的生活情況，又想知道他五十年來的學戲和□門的過程。「上集」的第一部分對梅氏生活和生平的介紹也就是爲此而拍攝的。觀衆將在這裏看到京劇的發祥地——北京的風光。看到六十一年前梅氏降生的梅家老屋。看見梅氏的祖父，著名的演員梅巧玲和父親梅竹芬；以及梅氏從學戲到進入科班，登台演唱的一些圖片材料。看到梅氏如何萬里求師，向他的前輩演員們學得他輝煌的曠世絕藝。他一生中演出過的具有代表性的一些節目，像「虹霓關」、「思凡」、「雁門關」、「黛玉葬花」、「天女散花」、「木蘭從軍」、「抗金兵」、「生死恨」、……也都扼要地作了介紹；觀衆從這裏可以看到梅氏的表演的豐富多樣，也可以看到梅氏當年表演的舊式舞台的風貌。梅氏不僅是一個京劇演員，而且長於繪畫；在敵偽時期蓄鬚明志，謝絕舞台，便曾依靠賣畫來維持一部分的生活。在三十多年以前他曾向老畫家齊白石先生學畫，目前這兩位受到全世界人民敬愛的藝術家在北京和煦的春光下對坐歡談，使任何人看到他們都會感到無限的溫暖和幸福。

世界聲名

　　梅氏具有世界的聲名，他和偉大的史坦尼斯拉夫斯基結下不朽的友誼，他和喜劇大師卓別麟也曾經緊緊地握着手，目前正也是攜手同爲世界和平的事業奮鬥着的。「生活和生平」的介紹結束於梅蘭芳和與他齊名的京劇演員周信芳在一九五五年聯合舉行的「舞台生活五十周年」的紀念大會上：中央戲劇學院的老院長歐陽予倩作了「眞正的演員——美的創造者」的報告，梅氏在朝鮮爲中國人民志願軍的演出和在工廠爲工人們的演出都做了實況的拍攝。梅氏對觀衆說：「爲了人民，爲了祖國燦爛美好的未來，貢獻出我們的一切！」贏得了滿場的掌聲，滿場的人都站起來向他祝賀，向他致敬。

俞振飛參加演出

　　拍攝下來的「斷橋」和「宇宙鋒」中，梅氏的表演強調了他的內在的深刻的感情。天才的梅先生在鏡頭面前的表演，使人覺得是格外的明快流暢，寸寸膠片上都閃耀着逼人的光芒。「斷橋」中飾演許仙的是著名的崑曲小生俞振飛，飾演青兒的是梅先生的兒子葆玖；「宇宙鋒」中飾演趙高的是劉連榮。這些優秀的演員都在影片上留下優良的成績。

　　「梅蘭芳的舞台藝術」上集已經在進行印製大量的「拷貝」，假如趕得及，將爭取在一九五六年的陰曆元宵節時在全國各地放映。

新野

程十髮

康藏公路有如金色的飄帶，把西藏和祖國內地聯繫起來。左下角是甘孜新建的街道。

北京雜記

景山腳下少年宮

袁丁

　　在首都北京的景山公園裏，元旦這天，聚集了六千多少年兒童，狂歡歌舞，慶祝屬於他們自己的宮殿——北京市少年宮開幕。這座宮殿式的建築原是一座專供陳列封建王朝帝后畫像之用的「壽皇殿」。在興工修繕之前，這裏滿目荊棘，草長得有一人多高，窗櫺和階陛都剝蝕不堪。經過一年來的修繕和布置，今天已經煥然一新，金碧輝煌。

　　就在元旦這天，由吳晗副市長代表北京市人民委員會，作爲新年禮物把它送給全市的少年兒童。

　　少年宮供少年兒童活動的面積一共是四萬五千多平方公尺，隱現在蒼松翠柏之中。南有景山，西有北海，東北面是新近完工的宮殿式大廈，環境非常優美。它的內部共分政治文化、科學技術、藝術教育、軍事體育和圖書館等五個部分。下分少先隊隊室和遊藝、金工、木工、電工、生物、美工、音樂、戲劇、舞蹈，木偶劇等活動室。還有少年動物飼養場和培養植物的暖房。少年兒童們可以從這裏接近生活、學會本領和養成勞動的習慣。在軍事體育部有各種球類設備和器械活動設備，少年兒童們還可以在這裏學習射擊和駕駛摩托車。以上這些活動，都有專家、顧問或工廠技術人員來指導。

　　在開幕式上代表少年兒童講話的小姑娘汪靜渝說：「過去我們常在書本和電影裏見到蘇聯的少先宮，羨慕得不得了，今天，我們眞高興，我們自己也有了少年宮了。」

和蓋叫天先生在一起（五之）

黃裳

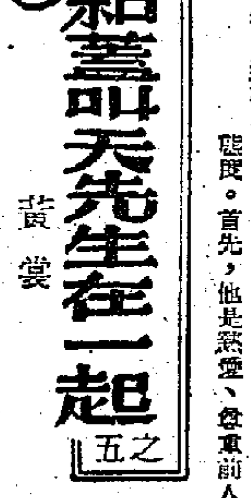

古文物的愛好者

　　在大廳後面的廊沿底下，放着一大塊滿塗着飛金的木匾，看樣子，是一家什麼店鋪的招牌，字號的名字已經搞掉了。大概這家鋪子是「松鶴齋記」的吧，在匾額的上下角雕着極爲精緻的浮雕，一顆盤旋的古松，下面有兩隻仙鶴，還有一個扶杖的老人。

　　在蓋叫天的庭院裏放着這樣一塊匾額，是很奇怪的事情。後來問起，才知道那來歷。

　　「這塊匾放在舊貨攤上，都快要劈了，當木料零賣。我一看，上面雕的這人物花鳥，多精致，得費多大功夫才雕得出來，眼看着就要毀掉，眞可惜。我就當木料給買回來了，又沒地方掛它，暫時就放在廊簷下面吧。」

　　這個小故事，是可以概括地說明蓋叫天的收藏態度的。他的家裏充滿了各式各樣的古董。瓷器，銅器，木器，字畫、雕塑，……眞是應有盡有。可是在專家看來，這中間却很少有名家的眞蹟。對這一點，他的意見是：

　　「我又不是收藏家，也沒有那麼些錢來買古董。我也沒那個本事看出眞假來。不過有一點我是明白的。這都是幾十年幾百年以前，我們的老祖宗用手做出來的。一刀一刀地雕，一筆一筆地畫，一下一下地捏出來的。不能看着它給毀掉了。不管眞的假的，有名沒名，只要我看着好就行。」

　　我想從這段話裏，可以體會出他對文化藝術遺產的一些態度。首先，他是熱愛、尊重前人的勞動的。他自己是經過幾十年的苦學苦練，才得到了某些成就的。因此，他就特別珍惜別人的勞動。覺得這是辛苦的積累，不應該一下子給毀掉。其次，做爲一個藝術家，他的興趣是多方面的。他不是那種「老子天下第一」，「只有自己的行當才最了不起」的人物。他喜愛一切藝術品，希望從不同的藝術製作裏吸取滋養，運用在自己的身上。再次，他是有着高度的藝術欣賞水平的。凡是他所賞識的東西，在藝術價值上都有一定的特色。也就是說，總有值得學習的地方。

　　他這種對待文化遺產的謹慎態度是值得佩服的。

旅行見聞

德雅克一老農

英國記者魏寧頓

　　在這個偏遠的地方考察了幾個鄉村之後，我發現：由於向國家免息借款及減輕欠債和納稅的結果，現在這些村子裏大約每三家有一家近來已購買一頭牲口，或新式農具了。

　　在一個名叫德雅克（譯音）的村子，那裏有一個老頭兒是一個九口之家的家長。我在他那個小舍中呆了一個下午，我算算他家庭的預算，照英國度量衡的算法：收穫大麥二百八十一磅，需時三月，在此期內，有一半的人力是用在這上面。

　　這當然是很遙的事情。但是，即使在這個地方，也有迹象表示：生活在改善了。這個地方在過去一千年，石山的改變比社會制度的改變來得大。

　　西藏沒有工業，也沒有工人階級。所有工作的人，有四分之三是農民，除了少數手工藝者之外，其餘都是牧人。

　　所有的土地都屬於寺院，貴族或本地政府所有。上面提到的這個老頭兒雖屬於貴族，一如多世紀前他的祖先一樣。但他們常常工作而拿不到工錢，而且他們要納地租，才能獲得土地，供自己使用。像這個老頭兒的家庭，全部勞力至少有百分之七十因爲地租，償款付息，無工錢的勞動服務及納稅而消耗掉了。

　　借償多半發生在歉收的年頭，因爲要收沒有留下穀類的種籽，事實上非借償不能過關。

　　以前主要的放償者是寺院，寺院所收的息錢每季高達百分之五十。一旦負債，勢必再借錢付息，因此，許多家庭勢必要傾家蕩產，才能還償。

　　可是，現在呢已有兩件事情改變了這個面貌：那就是中央政府免息放款，同時由於達賴和班禪地方當局的請求，私人債主的債務也減少了。

　　免息放款的一個方式，是供給良好的種籽給那些需要種籽的農民。

　　上面談到的老頭兒現在雖然也還要繳納地租，但是，他支付的稅款却只有兩年前支付的稅款的一半。無工錢的勞動服務也減少了，息錢也少付了。他現在已買了一頭小牛，遇到正常的年頭，每三個月他可以收穫四百四十八磅又四分之一的大麥，這樣，他的生活就好些了。

　　他對我說：「餘下來的大麥，我可以買到較多的茶和酥油和肉類，而且還有點儲蓄。」這老頭兒口裏含着一根長香煙管，邊說邊抽煙。

　　這就是說：他現在一年的收入是二千一百二十八磅的大麥，以供應他一切的需要。從他那種悠然的態度看來，顯而易見是今昔不同了，現在比從前好得多了。

　　另一方面，政府在試驗生產力高的種籽，將來免息給他們的優良種籽，可以增加他們的收穫。他現在已買了一面新的旗旛。在他的新的房子裏，也掛了毛澤東和朱德的像片。

北遊觀感

馬吁曾

在周總理的宴會上

　　九月三十日晚上，周恩來總理在北京飯店舉行招待宴會，我們港澳同胞國慶觀禮團全體團員，也光榮被邀參加。那些與會的人，估計總有二三千人吧，有海外僑胞的華僑回國觀禮團，有來自邊遠地區或少數民族自治區的兄弟民族國慶觀禮團，還有參加社會主義建設的青年積極分子代表，少年先鋒隊……。

　　入席時，周總理、陳毅副總理、鄧小平副總理……（我記也記不清了，還有許多首長的）都站在門口親自接待我們，並與我們一一熱烈握手。周總理很和藹的問我們是不是香港回來的。周總理很誠懇的說：「我們熱烈歡迎你們回來。」令人覺得他不是我們的總理，而是我們的親兄長。我在想，周總理對我們到會的人只要每人講一句話，就要說幾千句了，豈不是太辛苦了？幾千人入席當然花了不少時間，宴會開始了，周總理又對我們作了許多寶貴的講話和祝賀，還逐席的跑去給大家敬酒。這樣忙了大半天，而毫無倦容。周總理的誠懇、熱情就像電一樣感染着每一個人，當時我內心萬分感動，幾千人的盛大宴會，從頭至尾都是非常熱烈的，愉快的，一片歡聲笑語。這是我有生以來頭一次參加這樣隆重的盛會，我感到很光榮。

京華新詠

各式菜肴

南味蘇州老正興，
湖南菜數曲園能，
前門烤鴨人爭羨，
一席尋常費十金。

　　吃在北京，可稱五光十色，應有盡有。你要吃道地的南方菜吧，有蘇州老正興；你如不怕辣，有湖南的曲園。北方有名的烤鴨，以前門外的全聚德及西長安街的全聚德分店最爲膾炙人口，老饕過門，無不垂涎三尺，眞有「聞香下馬，知味停車」之概。

居士山人

橫来雨　江碧

二、吹縐一池春水

一夫稍覺奇怪，忍不住問：

「是不是你的心上人阻隔，在遙遠的地方踟躕着，或者是一去不回了呢！」

「我和你都可能一去不回的！」多麗低廣着，說：「人與人中間有許多無形的山隔礙着！」

這番話含有生命的哲理，也充滿了哀傷的風趣味！一夫默默咀嚼着，分辨不出是辛辣抑或雋永！

靜寂了半晌，一夫扭捏對多麗道：

「我們相處的時間已不算太短，大家總該互相有着起碼的了解吧？多麗，現在我首先告訴你：我是法昌洋行保險部的業務經理，家人住在澳門，爸媽由哥哥們奉養，我寄居獨身漢的公寓，工作相當輕鬆，又因為沒有家庭負擔，收入寬裕時多花點錢，偶金少了也無需傷腦筋去張羅，生活還算寫意。」

說到法昌洋行的那份職業，一夫自然地想到了倨傲而且喜歡鬧覺扭的愛人江薇——江薇正是法昌洋行華人總買辦江子奇的掌珠，一夫湧繇江子奇的保荐出任保險部的經理，平日也有許多事情需要江子奇幫忙；如今一旦跟江薇鬧翻，又好幾天沒有回公司上班，未來的發展實在不容易想像。

思念及此，一夫禁不住吁了一口氣，眉梢也不期然地堆皺在一起；多麗很留神地盯望着他，卻不杳問底細。

望着多麗那含蓄的美態，一夫敦促她也把日常生活的情況約略見告；但多麗十分執拗，一切諱莫如深，一夫始終得不到要領，內心頗覺迷惘。

正為了多麗事事隱諱，把自己的身世隱蔽得那麼嚴謹，一夫沒可能多作試探，便說：

「既然往事不堪重提，我希望你把過去譬如死去，什麼全從頭做起，下決心在生命征途展開新的一頁，可以嗎？」

「這麼大的人老是帶着孩子氣！」多麗搖搖頭，幽幽道：「生命的汚垢不可以洗，打一個譬喻來說，比方在白紙滴落了墨水，你能夠把它除去嗎？」

「能夠的！」一夫爽快地笑着回答：「現在已發明有除去墨跡的藥水，絕無半點困難。」

「可惜這種藥水並不能洗滌心靈的汚垢！」多麗頹然別轉臉孔，聲音放得很低。

一夫還想再說話，多麗卻故意扭開收音機，再也不肯繼續討論這些話題。

當天下午，翻遍報紙也找不出一齣適合胃口的電影，苦雨連綿着，他倆徙發伏在房間裏打發時光。

（十一）

憶人日記　夢中人

是日也　決定不改行

財哥搵錢駛事，逐我到村口。我住家在山頂，又係汽車唔上得個類。落車之時，想起水汪全之言，打賞兩皮嘢畀財哥，財哥笑曰：「大家都是受人二分四，不必破費矣。」財哥堅辭不受，又曰：「剛才個妓嘢，黑市夫人乎？」我連忙解釋，財哥曰：「有老婆都唔帶，撈叔咪話唔花心矣。」財哥講完，騎騎笑，又話今晚晚會，不少人帶黑市太太去，我乘機問關茜是誰，是否理事長姿侍，財哥曰：「非也，關茜是大小姐，理事長的女。」我唔信，何以關茜打扮咁似西洋妹呢？財哥笑而不答，一陣再見，駛車絕塵而去。

抵住家，將近三點鐘矣，老妻還未瞓，守候我歸來，問好唔好玩，我不敢話好玩，蓋留低老妻守空屋，自己去風流快活，內心不無歉咎也。老妻曰：「一定好好玩，唔使呃我。」我曰：「何以見得呢？」老妻曰：「超，唔好玩，咁夜返來？我知。」噢，知乜呢嘢？唔通接得新發佬情報，知我與洪小姐同赴晚會乎？此事還是少出聲為妙，我脫衣就寢，老妻拿起件西裝，索一輪，內外各袋，搜過晒。我唔慌，此乃老妻實施檢查制度，乘下有冇女人味，摟下有冇女人嘢，女人嘢一定冇，至於女人味，我放心之至，事關陸伯件西裝，又餿又臭，佬味大過女人味也。翻落床，老妻又問，理事長有何事商量，告之，老妻大喜曰：「重唔即時應承佢？有乜好考慮嗜，三百文一個月，食死人咩，僭鬼。」此乃婦人之見，提起錢字就精神，但無論如何要問過班伙記先。

今朝返舖頭，將西裝交還陸伯，陸伯非常緊張，問及我此去成績如何，理事長肯唔肯出本落九九，我話理事長唔想偈本，陸伯即沉起塊面，至於我之去留問題，陸伯不感興趣也。陸伯曰：「隨便你喇，你去，我當然不便強留你，唔去，我亦唔會趕你走。」陸伯講完，取起套西裝，前後左右查過晒，歸下有冇個火燒窿，其稔查之嚴密精細，有如當鋪個二叔公也。伙記之中，花柳強至緊張，花柳強以師傅資格，問我咁晚跳舞，有無丟師傅架？我講出跳舞情形，花柳強都讚我好嘢，話我得鍾意。講起轉行之事，成班伙記默然無語，大有依依不捨之概。呢呢呢，呢的就叫做感情，人與人之間，至緊要感情兩字，感情乃由無數日子積聚，經過不少了解始建立而成，金錢易得，感情難求，既然成班人唔捨得我，唔轉行又點話？搵少的又點話？我即時決定，實行繼續留在九九，與佢地同甘同捞。成班伙記聞之，反而唔好意思，勸我勿為佢地而誤左自己前程。決定左，有得變，阿變送殯，一於唔聽笛。

（一六三）

蘇珊的秘密　碧林文・黎水圖

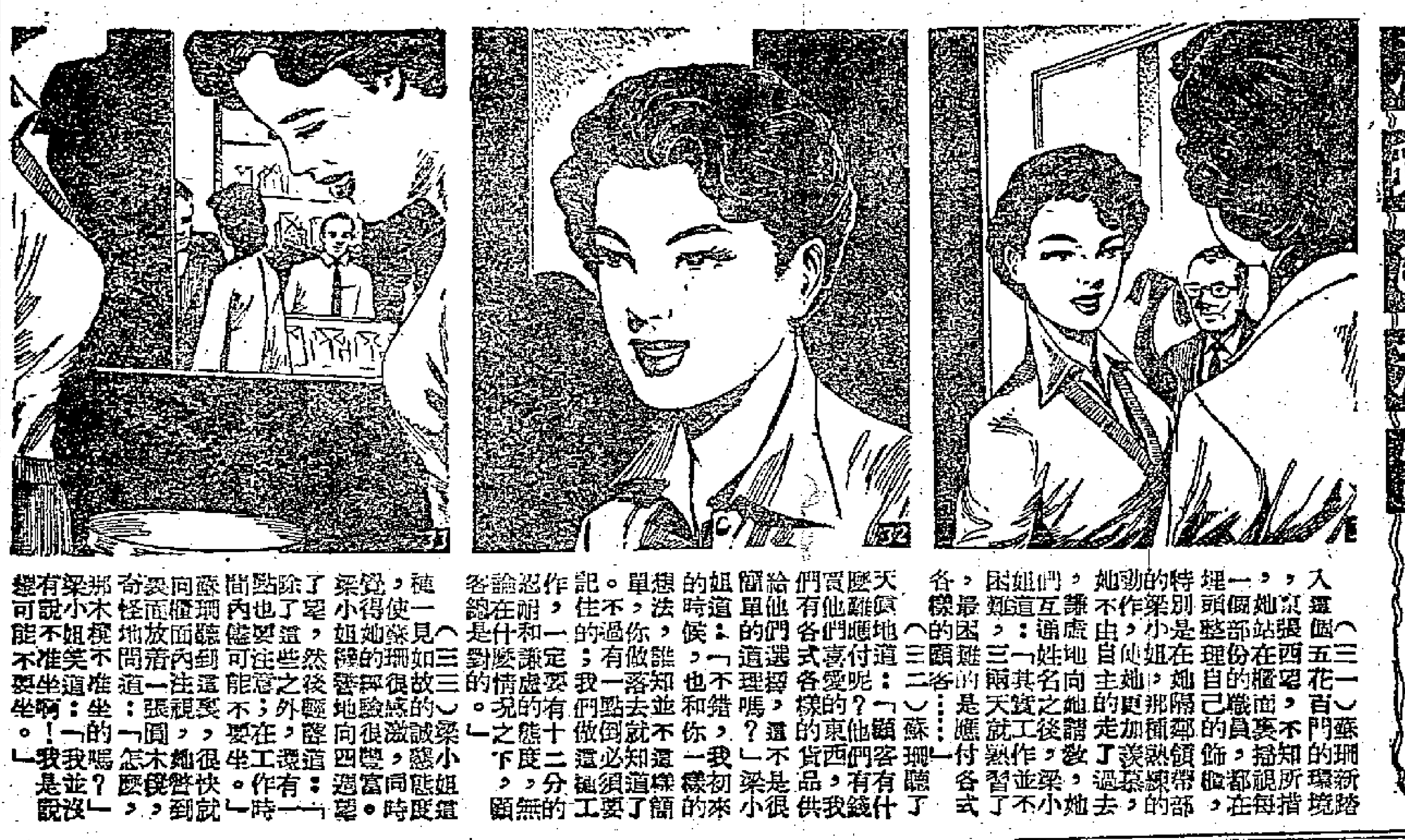

（三一）蘇珊新踏入這個五花八門的環境，京張西署，不知所措，她站在櫃面裏，掃視每一個部份的職員，都在埋頭整理自己的飾物，特別是在她隔鄰領帶部的梁小姐，那種熟練的動作，使她更加羨慕，她不由自主地走了過去，謙虛地向她請教，她們互通姓名之後，梁小姐道：「其實工作並不困難，三兩天就熟習了，最困難的是應付各式各樣的顧客……」

（三二）蘇珊聽了天真地道：「顧客有什麼難應付呢？他們有錢買他們喜愛的東西，我們有各式各樣的貨品供給他們選擇，還不是很簡單的道理嗎？」梁小姐道：「不錯，我初來的時候，也和你一樣的想法，誰知並不這樣簡單，你做落去就知道了。不過有一點倒必須要記住：我們做這種工作，一定要有十二分忍耐和謙虛的態度，無論在什麼情況之下，顧客總是對的。」

（三三）梁小姐這種一見如故的誠懇態度，使蘇珊很感激，同時覺得她的經驗很豐富。梁小姐機警地向四週望了望，然後低聲道：「除了這些之外，還有一點也要留意；在工作時間內儘可能不要坐。」蘇珊聽到這裏，很快就向櫃面內注視，她覺到裏面放着一張圓木椅，奇怪地問道：「怎麼，那木椅不准坐的嗎？」梁小姐笑道：「我並沒有說不准坐啊！我是說還可能不要坐。」

短篇小說　「夜半奇談」　望塵

第二日，鏡媽可急壞了，她急急地吃過了飯便帶了阿蝦出去——可是並非帶他去看醫生，而是帶他到黃大仙求神保佑；並且替阿蝦求了一支簽。她拿着這支簽去找靈過鬼求解。

「簽曰：『蚌自珠中出，石內玉爭光，進財求望吉，有禍不成災。』嗯……，你問乜嘢呢？」

「問小兒吉凶。」鏡媽說。

「嗯……！多謝你五蚊先喇大姑。等我詳細細解俾你聽喇！」

「嗶！咁貴嘅，平啲喇！」

「好喇！咁就收番你兩蚊喇，橫惦今日重未發過市啲！」鏡媽付過了款，靈過鬼開始曰：

「呢支簽呢，係主小兒不利嘅！嗯，你嘅細路哥有乜唔妥呢？」

「有，有。阿蝦呢兩晚唔知因乜事，嚇嚇吓失驚就起上嚟。」

「係嘞，有錯嘞！」靈過鬼微笑曰：「黃大仙叫你破財擋災噃！呢，第三句佢話：『進財求望吉，』即係咁嘅意思。」

「咁樣——點樣破財然後至擋得災呢又？」

「咁好容易嗜！做多的功德法事唔係得囉。係呢，你屋企重有啲乜嘢人冇呀？我怕會有啲冤魂不息都唔定嚟！」

「冇咯！淨係得我兩仔爺喺屋企啫。阿蝦本來重有個死鬼大佬嘅，但嗶已經喺日本仔時死咗咯！」

「嗱，係唔係呢！黃大仙話得冇錯嘅嘞！佢話：『蚌自珠中出，石內玉爭光』，即係話你一共生咗兩個仔，而家你兩個仔喺屋內爭位坐也。你阿蝦嘅佢個位，但佢係嗰隻鬼阿蝦喇喂！」靈過鬼自鳴得意的說道。

「哦！原來咁嘅！」鏡媽恍然大悟道：「咁樣點辦呢？」

「嗶！你俾二百蚊我，等我同你請個嘔巫先生番嚟治鬼啦！」

鏡媽愛子情切，焉有不肯之理？於是便把二百元交給了靈過鬼，並吩咐他盡早辦妥。當下辭過了靈過鬼，帶同阿蝦歸家去。

黃昏時分，只見靈過鬼帶了一個道士裝束的人來了。鏡媽急忙迎之入屋。這個道士也不打話，從腰間拔出了寶劍，像煞有介事般在屋中走來走去，口中念念有詞，但不知他說甚麼。同居各人都愕然，都不知道這瘋道士走來幹甚麼。亞先生忍不住問道：

「鏡媽，究竟做乜嘢咁？」

「冇嘢，佢嚟捉鬼喎！」（中）

狀元之動人　韓景

寒齋說薈

科舉時代，士人以得狀元為榮，蓋一登龍門，則朝野歆動，將來大可發展，升官發財，甚至招駙馬亦意中事矣。（唯明清之世，狀元甚少招駙馬者，有之，則小說中耳）明初之狀元，授官禮部員外郎，官階從五品（其後亦改之），至清朝則改為正七品之翰林院修撰，官不算大，然而當臚唱之後，萬流仰企，羣倫豔羨，有不知其然而然者，信乎封建帝王牢籠人才之妙訣也。宋人筆記言每當殿廷傳臚第一，則公卿以下，無不聳觀，即天子亦注視焉，自崇政殿出東華門，傳呼甚寵，觀者闐中，而觀者萬人空巷，所謂狀元游街，士人到此榮矣。

舊小說陳套，每以落難公子中狀元時在遐想，以為凡狀元影響所及，小家女子，對於狀元為最快意之事者，即傅粉何郎也。清康熙五十七年狀元汪應銓，（字杜林，常熟人。）傳臚後，北京有小家女陸氏，粗通文墨，欣然願為之妾。結婚之夕，新郎大醉入房，嘔吐狼藉。陸女見其貌陋，且微有麻皮，大恚，至五更自縊而死，亦虛榮害之也。時人有詩嘲之曰：「國色太嬌難作妾；狀元雖好卻非郎。」狀元之惑人存如是者，無怪秦香蓮中之王姑捨不得陳士美矣。狀元之名，已絕於五十年前，至今不為不久，而社會人士仍有囿於狀元頭銜者，豈所謂餘威猶在耶！

小說天地

黑水仙　得天

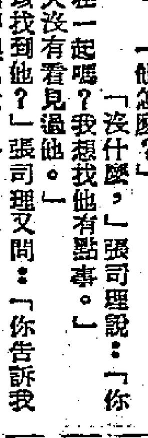

這一晚黎鐵沒有回到他的旅館去，陪着萱明，談到快天亮。

第二天早上黎鐵醒過來的時候，萱明已經不在房間裏。黎鐵匆匆地起床，他的床頭小几上放了一張字條：

「我出去走走，你最好再請一天假，在此等我，不要出去。中午我給你電話。」

下邊署了一個「明」字。之後，又在字條後面寫着兩行小字：

「再者，你最好去找找『字典』，看她有什麼消息沒有？」

黎鐵呆了一呆。萱明一個人到那裏去呢？他起床出去，自己一點也不曉得。自己實在睡得太熟了。他一個人出去，不會太危險嗎？黎鐵想了一會，也不曉得他到什麼地方去，只好打個電話到旅館去請假。

他找做老板的族叔，老板還沒有回來。他只好請張司理說話。張司理聽到是他，就問：

「你為什麼還不回來？昨天晚上你當更的時候私自跑了出去！你這樣算什麼？」

「我害了病。」黎鐵說：「現在還不能回來，我得請一天假。」

「還要請假？」張司理冷笑說：「你昨晚失更。你馬上回來。」

「我不能回來。」黎鐵口氣很硬：「你不准我請假吧！沒有關係，等會我跟老板說好了。」

「你不要老是老板老板的，我是司理，我可以開除你，你擅離職守，這種夥計我們不要！」

「隨你的便吧！我不幹就是了。」黎鐵悻悻地說：「不過，張司理，你當心，你和馮大哥的事，我全曉得。你可以叫老板炒我的魷魚，我也可以叫老板炒你的魷魚！」

「荒唐！」張司理罵了一聲，忽地口氣變得溫和起來：「黎鐵，我要見見你，有幾句話問你。」

「有話就說好了，用不着見面。」

「黎鐵，本來嗎，昨晚的事我也可以通融你的。」張司理放低了聲調說：「可是剛才有幾個夥計在身邊，我不好意思不責成你。否則我們還有規矩嗎？黎鐵，不要緊的，昨晚的事算了！以後你不要這樣就行，你回來開工吧。」

「我不行。我真的生了病。」

黎鐵還是不答應。

「嘿！」張司理問下去：「我問你，你看到那萱先生沒有？」

「萱先生？」黎鐵心裏一動：「他怎麼？」

「沒什麼，」張司理說：「你昨天晚上不是跟他在一起嗎？我想找他有點事。」

「沒有。我昨天沒有看見過他。」

「你可以不可以找到他？」張司理又問：「你告訴我他在那兒，我真有話要跟他說。」

「什麼事呢？」黎鐵問：「是不是為大哥又要找他？要是這樣，我恐怕用不着告訴他了。」

「不！不！我對他是一番好意。」張司理說：「他要找的人，我已經找到了。你問他還要不要見她？」

「你說誰？你找到了誰？」

「黑水仙。」張司理把聲調放得更低。

（一五九）

綠林豪傑傳　白羽

第十六回　昇平治世龍蛇混雜　胡虜當前忠佞立分

這樣看，毛俊是看不起滿清八旗兵的戰力，也痛恨着投降的漢奸的了；可是他心上還隱的別有一層不可告人的衷曲。

毛俊是北方人，祖籍直隸宣化府，擁有良田數十頃，還開着騾馱行，經營西口貨，在當地堪稱首富，經開口北。他本人行三，他的大哥，二哥仍在故鄉當紳士，與在可是淪陷在敵手了，受滿清統治，已非一年。只有毛俊三房一支，早就宦游中原，他的妻子現時就在信陽州城以內。

自從宣化府淪陷胡虜以來，毛俊的胞兄毛大爺經戀家財，怕死偷生，就不得已投降了宣化府一個旗人，把自己的良田劃去一大塊，報効給旗人，分潤了一些給替胡人當翻譯的兩個流氓；同時他的騾馱行也捐獻給八旗漢軍用。以此斷產買命，毛大爺便做了大清國治下的一個小官了。滿吏和漢奸們也提到毛三爺：「他呢裏去了？」那時候滿兵剛佔據宣化大同，北京城還在闖王治下，河南省盡是義軍蜂起，政令總潰算屬於南明，滿清、明降王，還就把中土割成三截了！毛三爺那時是福王麾下得臣，故此出仕滿清的毛大爺就惴惴的向大清官吏表說：「舍弟遠遊在南游，久斷消息，存亡莫卜了。」又長歎一聲說：「闖賊這麼鬧，流寇這麼多，恐怕舍弟性命早就不保！」似乎是毛大爺捐獻的資產很不少，滿清官吏已經諒心，就笑了笑說：「如果他還在，把他叫回來，還。」這一說也就算了，當時並沒有深究。

這情形毛俊並不知道，後來，就在毛俊出南陽縣步兵教頭漢帝任守備的時候，宣化府故鄉忽然來了一個本家，傳來秘札，是毛大爺電病垂死時寫的遺囑，上面說：「兄爲保家護產，降服胡奴，很不投於南邊，追悔何及！側聞新君即位南京，興復可望，深冀吾弟忠君報國，力圖匡復，爲先人雪恥，爲故君復仇，無以家爲念也。」

這封信到毛三爺手中的時候，福王在南京的小朝廷早覆滅了。毛三爺卻由守備遷任信陽都司。那送信人對毛俊說到眼下的家況。大概是宣化府毛家內戶大人多，產富，深爲駐滿位的遂子所注視，要利用他；也為居下位的遂子所羨妒，要陷害他。毛大爺屈節出仕，捐產媚胡，想必有不得已的苦衷。可是降胡以後，依然受着意想不到的凌辱，依然是拋家保命保產。毛大爺大概很悲憤而死，毛二爺被毒無保障的境地。細情不得知，只知毛二爺他老人家正同子姪家，專心一志的學習滿洲話，似乎是當到當胡奴的甜頭了；再不然就是真正的看到了秘本推背圖，相信「胡運方張，明室必亡」了罷！（一四七）

魍魎世界　張恨水

第二十七章　無題

吳保長道：「很好，遲一兩天不妨事。我每天上午總在這茶館裏的，區先生當光交給兄弟就是。」亞英喝了一口茶，又待起身要走。吳保長還是堅留着他。就在這時，又一個二十上下的小伙子，穿了一身乾淨的灰布衣服，手裏提了一幅大花布手巾包的東西，老遠的舉了一舉笑道：「那壞傢伙，給的都是小票子，點了我一個多鐘頭，硬是惱火。」說着話，弄到桌子面前來。吳保長似乎沒想到這件事的發生，很快的看了亞英一眼，面上透着紅色，立刻迎着那人道：「不要吵！」那小伙子還不了解他的意思，以為是不顧茶客聽到，又低聲補了一句道：「那一萬三千塊錢，只有三千元是大票子。」亞英倒不願增加吳保長的困難，說聲再會。吳保長只是點了個頭。

楊老么倒跟着後面送出茶館來，站在路邊低聲向他笑道：「我和區先生介紹吳保長，那是另有點意思的。我聽到大先生說你在魚洞溪場上作生意，他有一個哥哥在那裏，我可以介紹一下。」亞英搖搖頭道：「我不在魚洞溪場上作生意。我那家小店，鄰場有些路。這個我明白，當地保甲長和我都相處得很好。」楊老么見他拒絕，於是便笑道：「區先生不大願意嗎？你和我一樣介紹，但是他們也看人說話，就是從前那個宗保長，是××今和我也很好了。吳保長哥子也不是保長，是××公會一個常務委員。」

亞英想了一想笑道：「多謝楊經理的好意。原來我是有意從城來經營商業了。假如我還回到魚洞溪去的話，倒是願意和這位吳先生認識。」楊老么笑道：「你若是和他交朋友，你不要叫他先生，經理，他最喜歡人家叫他一聲吳委員。現在就是這樣，作官的人想作生意，作生意的人又想作官。二先生若是有空的話，確是可以和他寫塊英文招牌，算幫我一個忙，我有一件事託他。」

亞英道：「若是這樣說，我一定辦到。不過，難道到了現在，楊經理還有求於他的地方嗎？」楊老么道：「怎麼沒有。我們是土生土長的人，我們的根底，他那裏不知道。我也有兩個舖面在他管下，和他有交情，會少好多麻煩，吳保長為人倒是不壞。」

隨了這吳保長三個字，有個人插言道：「楊經理他在不在？」亞英看時，一個三十上下的人，將一件帶了許多油漬的藍長衫，罩在一件短襖上，因之下半身更顯着虛飄飄的。下面穿條灰布褲子，油漬之外，還有泥點，更是骯髒。再下面赤腳拖上舊草鞋，正與他衣服相稱。因為如此，頭髮像毛栗蓬似的撐着，瘦削的臉挺出了他的高鼻子，那顏色是紅種黃種等等以外的有色人種，像是廟裏的佛像鍍了金，又脫落了更罩上一層煙灰。記得當年在北平，看到那些扎嗎啡針的活死人，頗似這種形象，還倒吃了一驚！這人有了黃膽病，與肝癌嗎？或者有其他的傳染病。可是楊老么倒不怕會傳染，讓他站在身邊，瞪了眼問道：「什麼事？買鹽粑？」（四川舊日食鹽，是成塊者，故至今稱為鹽粑。但此處所謂鹽粑，乃吸毒品者之隱語。）那人將手拿的一張四方油紙，連折了幾折，揣到衣袋裏去，只答了兩個字：「笑話。」楊老么道：「你去找他嘛？他在茶館裏。」那人笑着去了。楊老么望了他後身，歎了口氣道：「這個龜，硬是不成器，怎樣得了！」（五六八）

佩蘭信箱

「飄渺」小姐：

為什麼把人生看得那樣虛空呢？前途並不是「飄渺」的，不能把握的東西，而是掌握在你自己手上的呀！

你過去的遭遇是不幸的，是在舊社會受侮辱與受損害的一個。你自小死了父親，後母親改嫁，料不到後父是一個人面獸心的人，在你十三歲那年，就將你姦污了。

小姐，這樣的遭遇，對於一個少女的心靈，的確是極大的折磨。然而我還是希望你在消極悲觀之中解脫出來，要勇敢的面向生活。「貞操」並不能決定少女的一生，何況你之損失貞操，過錯全不在你，而在那位人面獸心的後父。你把這件事當成被毒蛇咬一口好了，在給毒蛇咬時，你沒有抵抗的能力，難道人們能夠因為你給毒蛇咬過而看輕你嗎？

再說你現在還這樣年青，人生的旅程還正在開始，前面是一大段光明之路。要抬起頭來看前面啊，不要徒然回顧過去。

現在談談你婚事上的問題吧。去年六月你到廣州，和一位在內地工作的丙君認識，經過很短一段時期，你便愛上了他，並答應了他的婚約。但回港後，你的伯娘又介紹了兩位對象給你，一位是四十多歲的甲君，想討你做「續弦」，照顧他前妻遺下的兩個孩子。一位是乙君，是年近三十的機械技術工人。在這三個男子中，甲君最有錢，乙君月入也有港幣三百元，丙君則收入較少。因此你的心裏便躊躇不決起來，你自小捱苦，「捱怕了」，若嫁丙可能又要「捱」，但在這三人中，你卻又是比較愛丙的。另一個問題是，你自小失了貞操，怕丈夫將來不能原諒。

小姐，你的想法可能有點錯了。結婚不是找長期飯票，若沒有愛情的婚姻，縱許生活舒適，也是痛苦。

小姐，你的想法錯了　結婚不是找長期飯票

精神也是不舒快的。再具體分析一下，丙君現在的收入雖然在數字上看來較少，但他卻是最有前途的，他的收入也必將隨國家建設的進步而逐漸提高；第二，在內地，由於社會福利事業辦得好，（例如工廠工人看病有醫藥津貼，不扣工）同時物價低廉，這些都是「無形的收入」，不能只看表面數字的。第三，也是最重要的一點，你和丙結婚，你將離開此地而回到內地，一種新的有意義的生活，會令你積極起來，那時你將把苦痛的過去，像扔掉一雙破鞋子一樣，從你的腦中丟開，這對於你的精神健康大有裨益。

當然，婚姻大事，還需要你自己去思考。但總不能把金錢擺在前面。

「貞操」問題不必放在心上，比如你想和丙結婚，你坦白告訴他好了，他是一個明理的人，必定會因此而更同情你體諒你的。

在內地結婚，要到區人民政府登記。「結婚登記」就是一種法律的保障。你聽人說：「內地結婚，皆是同居，在法律無效。」這種說法是幼稚的謠言。

服務版

何謂「霜凍」？

郭慶賢先生：

你問什麼是「霜凍」？

首先，我們要知道霜是怎樣形成的？

簡單說來，霜是貼地層空氣中的水蒸氣達到飽和，同時溫度降低到攝氏零度以下所造成的。貼地層空氣中的水蒸氣所以會達到飽和，而且溫度低降到攝氏零度以下，有下列兩種情形：

第一是在個別的地區中因為夜間碧空無雲，風力微弱，地面和草木的枝葉輻射熱量強烈，同時原來水蒸氣的含量也較多，所以濕度容易達到結霜的條件。在這種情形下形成的霜一般不很嚴重，而且大都是局部性的。

另一種情形是由於大規模的冷空氣侵襲，尤其是寒潮爆發的時候，寒流所經過的地區溫度劇降，因此發生霜凍。在這種情形之下，尤其是寒流前鋒經過後的一兩天內，夜間天氣一般是碧空無雲，風力微弱，輻射強烈，所形成的霜凍不但嚴重，而且影響的地區廣大。

每年強烈的大寒潮爆發平均有四五次。第一次強烈寒潮的爆發，這時黃河下游以北的地區初次出現霜。以後第一次強烈的寒潮爆發，影響的範圍也更偏南，長江流域和珠江流域都可能發生霜凍。

霜凍的範圍很廣，除了人們的手足面部會受凍傷，牲口會被凍死，戶內外的水管會被凍裂外；但是霜凍影響最大的是植物，尤其是農作

手・影・戲

如果你在家，那麼燈總是有的，牆壁也總是有的。夠了，要做「活影」遊戲，不再需要別的東西。你只要坐在燈和牆壁中間，把手依着圖上的樣子擺好，牆上就會出現狗和天鵝的影子。你動動手指，影子就活了。狗張開嘴巴，好像去咬好吃的東西，然後垂下耳朵；天鵝游水，拍拍翅膀，又把頭浸到水裏去。（胡承堅）

患有色盲症可考學校否（科）

智勝先生：

來信說你患有很淺的色盲，想知道患色盲者不能投考那些科目。一般說來，以及早準備的人學文科、財經和政法等系較好，學理、工、醫學或者較困難。至於你是否能考理、工科中的某些系科，那就需看你色盲的程度而定了。我們以為如果你並非對理工特別有興趣，那麼，還是準備考文科、財經等比較合宜。

醫藥信箱　維他命的份量

李權華先生：

維他命A的「國際單位」是由幼白鼠的發育率來鑑定的。那方法是，取三十公分重的幼白鼠若干頭，飼以缺乏維他命A的食物，待其體重停止增加後，再分成數組，每組加入不同劑量的國際標準品維他命A，另外兩組或三組的食物中，加入不同量的被檢驗品維他命A。然後觀察各組的體重增加率。純粹的Beta-Carotene（胡蘿蔔素，是維他命A素元之一，每兩分子能產生維他命A兩分子）已被採用為國際標準品。而每一國際單位，則相當於此物質的〇・六γ生物價值。由此鑑定被驗品須給白鼠吃多少才達到一個國際單位，而定出各類含維他命A的食物中所含的國際單位數字。主要的含維他命A最多的食物是鯊魚肝油。每公分中所含A素，照英國的規格是，至少要有六百國際單位，美國的規格指定要有八百五十國際單位。魚肝油乳劑（即乳白色的魚肝油）則只含魚肝油百分之三十到百分之五十，麥精魚肝油則只含魚肝油百分之廿五到百分之三十。若不食魚肝油的人，可從下列的食品獲得維他命A。

每百公分所含維他命A的國際單位

牛肝	一二七〇〇——四一八〇〇
豬肝	一二六〇〇——二九七〇〇
雞蛋黃	八八〇〇
黃油	一二八〇〇
鰻魚	一〇二〇〇
骨髓	八〇〇
鰻	六〇〇——七八三九
綠	四二〇
水牛奶	一四〇——一八〇
牛奶	一三三——二二〇

此外在胡蘿蔔及各種綠色蔬菜中所含的，是胡蘿蔔素，吃到肚內轉化為維他命A，以胡

香港老信箱　簡覆

嘉禾、紅寬、宋舍有最多・（盛子磊）

李森先生：

照香港一般慣例，通主欲辭退職工，至少應在一個月前通知，或多付一個月工資即時辭退，因此你若要求相等於一個月工資的遣散費，並不為過。你要向勞工署申訴並無不可，但你須準備好充分的證據，最好是職員證。其他證件是否能被接受就很難說，同時時隔半年，是否尚能順利解決也很難說，這些個別事件沒法代詢，須你親自前往試行申訴才知。

李啓光先生：

身份證更名或加名，須先準備好證明文件，證明改名後的你確是原來的你，向人口登記局領了宣誓格式紙後到高等法院宣誓再到庫務司署繳匯印捐，在誓紙上打了印，再持誓紙去人口登記局申請更正。你提到的那些證件，如果是附有相片的證明起來可以比較方便些。（汪光）

方剛先生：

你的顧慮是多餘的，香港有很多太平紳士，安知你所說的那位正是主考人？只要你自問資歷是夠的話，是可以去試試的。據我們所知那個委員會，共有三人，其中兩人是英人，一人是華人，主席亦是英人。

家庭生活

嬰兒的特點

兒童初生到一歲，這是一生中發展最快的時期，在這一年裏，每個月都有很大變化。因此這是一個很重要的時期，父母應當很細心地注意小生命這一年的生活。

嬰兒如果能得到正常的照顧和足夠的營養，一般都會長得很健康。

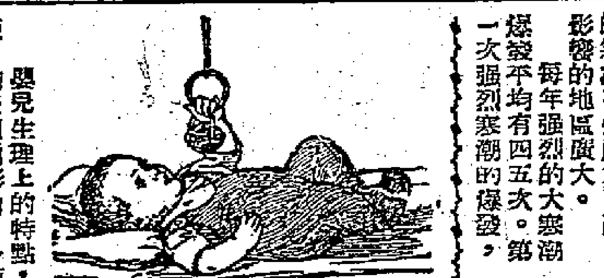

嬰兒生理上的特點：頭較大，身段較長，腿短，胸是圓桶形的，骨頭還沒有長硬，皮膚特別柔軟。因此給他洗澡、洗臉時的動作要輕，尿布要勤換以免因刺激而損傷皮膚。

嬰兒的呼吸比成人快三倍，心跳，脈搏也較快，因此他需要更多的新鮮空氣。嬰兒的鼻腔、咽喉、氣管等都很狹窄，輕微的呼吸道感染（如傷風）都會引起生命的危險。不要房裏有對流風，否則容易使孩子感冒。

嬰兒由於調節體溫的能力還很弱，體溫容易發散，因此也特別怕冷，室內最適宜的溫度是攝氏二十度到二十二度。嬰兒體溫一般比成年人高出〇・三——〇・四度，但不穩定，如果他玩得太興奮，體溫也會升高。

嬰兒的消化能力弱，所以吃奶的次數要多些（三至四小時一次），最好吃母親的奶。

嬰兒的神經系統還沒有發育完備，所以睡覺的時間需要很多。在第一個月，一晝夜要睡二十小時，一歲左右要睡十六小時。

嬰兒的皮膚、舌頭、鼻子等生下來就較敏感，比如有的孩子原來吃母親的奶，給他加牛奶時，頭幾天總是不好好吃的。

看和聽的能力發展得較晚，而這些能力的發展對嬰兒心理的發展卻有很大的關係，因此要注意促進它們的發展。可以經常給他一些顏色鮮明又能發出聲音的玩具，經過有意識的培養，三個月的嬰兒就會用眼睛找東西了，聽到聲音也會把頭轉過去了。

根據嬰兒的生理心理特徵，在教養上應該注意以下幾個問題。

嬰兒的教育　陳幗眉

嚴守生活制度

嚴格遵守生活制度：按時給孩子餵奶，吃飽後讓他玩一會就睡覺，到兩、三個月以後，一般的孩子都不大哭鬧的。如果在未到吃奶的時候哭了，醒時情緒不好，或睡着了常驚醒，往往都是由於沒有嚴格遵守生活制度或生活制度不適合的原故。

孩子在吃奶之前哭是很不好的，因為他哭累了，就不愛吃東西了，這一頓沒有吃飽就會影響下一頓的餵奶時間。如果老是這樣移前錯後，正確的生活制度就無法建立。

孩子吃不好，就會影響他的健康，不健康的孩子總是愛哭的。孩子在吃奶的時候，一定要使他有良好的情緒。假如孩子剛剛醒來在哭，不要急忙把奶瓶塞給他，就和他玩一會，過一會再給他吃。

服務部

徵求書籍

讀者黃君徵求洪爲法著絕詩論、律詩論，趙璞玉著四朝鈔幣圖錄，丁福保古錢大辭典，翁樹培著古泉彙考，李佐賢古泉匯觀，如肯交換閱覽或出讓，函香港一九二七郵箱黃奕之洽。

唱片出讓

讀者張君，因患了肺病，急欲醫治，願將數十張唱片出讓，時代曲十八張，流行歌曲五十九張，四折或全一百元，樂助者，請每日上午十時至十二時到德輔道西二九二號四樓陳德志君處代爲接洽。

補習英文

英文書院畢業生，願替僑友補習英文，初中、小學學生補習各科功課，時間任擇，收費從宜，上門教授或來學均可。有意者請函中環巴甸街二二號A四樓成君轉達。

影談

是這個臉龐麼？

——談「風流皇后」

對於西洋人，特洛城的海倫是古今至美的女人。這部「風流皇后」（The Face that Launched a Thousand Ships）的原名是「發動了千艘戰艦的臉龐」，那是英國著名戲劇家馬婁在他「浮士德博士」這部作品中的一句詩，原來的詩句說：「發動了千艘戰艦，焚燒了伊里姆城無頂塔樓的，是這個臉龐嗎？甜美的海倫，她的一吻使我不朽。她的嘴唇吸去了我的靈魂，瞧吧，我的靈魂在飛！」在荷馬的史詩「伊里亞特」中，描寫希臘諸邦的戰士乘了千艘戰艦遠征特洛城，而原因是為了特洛的王子巴里斯拐走了海倫，她是斯巴達國王梅納勞斯的王后。十年戰爭的結果，特洛城被毀，美麗的海倫又被希臘人奪了回去。

荷馬的詩篇使這個美人永垂不朽，後來許多大文學家又把她譜入詩章。大悲劇家攸里比提斯的「海倫娜」中寫的是她在埃及的情形，馬婁和歌德的「浮士德」中都敘述了海倫的重現，「特洛阿斯與克萊茜特」中則描寫海倫在特洛王宮中的生活。由於這些文學作品，人們想像海倫美到不能再美了，甚至荷馬，也覺得描寫海倫的美是十分困難。

在那部長達二十四卷的「伊里亞特」中，只用幾句話來激發了人們的想像。巴里斯和梅納勞斯在戰爭的第十個年頭單獨作戰，海倫到城頭觀戰，於是特洛城的父老們全都驚嘆：「啊，怪不得雙方戰士為她打了十年仗。」這樣一句話，不是比任何「臉若朝霞、齒如編貝」等等具體描寫好得多麼？

或許因為真的人決不能有數千年來人們想像中的至美那樣美，所以特洛城之戰雖然是一個極好的題材，直到今日才由一批意大利人來拍成了電影。大概為了世界性的生意眼關係，海倫由喜地拉瑪飾演。喜地拉瑪當然是漂亮的，然而這樣一張臉龐，會使得成千成萬的戰士為她惡鬥十年嗎？我想大部分人會不願意的。

電影中還敘述了希臘天宮中諸神之間的爭執，講了那著名的金蘋果事件，我們看到了維納斯、朱諾和米尼華三個女神爭執誰是最美的女神。如果巴里斯當時所見的女神真是這副樣子，我想他一定會說三個都不美，因為電影中出現的這三個女神實在談不上美。

意大利人本來善於拍攝場面極大的古裝片，但這部影片的規模遠不及它從前一些著名的作品如「羅馬居城記」之類。它講的事件很多，還加上了一個時裝的楔子，然而事件的進展卻居然很慢，令人感到沉悶，那麼每一個事件的不能戲劇化地描寫，那是勢所必然的了。美人不像美人，英雄不像英雄，天神不像天神，戰爭不像戰爭，這是我看了之後的感想。

姚嘉衣

大戲座談會

今日講：穆桂英與楊宗保

臨時主席觀炳：這個戲，最近有兩班同時上演，一班是蔡艷香、羅劍郎領班的鳳來儀，一班是黃金愛、麥炳榮領班的金鳳凰。鳳來儀已經散班，今天我們所談的，是金鳳凰的演出。金鳳凰是一個有長期作戰計劃的戲班，已經起了好幾屆，這一屆金鳳凰，為了跟鳳來儀打對台，特把陣容加强，商得名武生馮鏡華參加。馮鏡華的造詣，先前出大團圓班上演「牡丹被貶江南」的時候，我們已經談過了。在「牡」戲裏，馮鏡華演李太白，醉倒騎驢那一場戲，是難見的佳作。這個戲，仍以馮鏡華的唱做最凸出。

大炮陸：呢齣穆桂英與楊宗保，大意講穆、楊結合經過，最初講楊宗保到穆柯山取降龍木，穆桂英一見鍾情，陣上招親，楊宗保唔吼斗，要穆桂英拿出降龍木至有商量，但在穆桂英三擒三縱之下，楊宗保卒之被逼成婚，洞房之夕，一對小冤家仍然鬥氣，大家都唔份輸，直至穆桂英應承借出降龍木，呢頭婚事至講得埋閣。呢幾場戲，算係前半段，缺點是口古太多，唱情太少，猛講一輪，不無令人沉悶，雖然出到旋轉舞台，出到劭用真火，出到凌空吊人之戲劇效果，唔見得點好。

四少奶：黃金愛演穆桂英，麥炳榮演楊宗保。計我話，黃金愛紮脚工架，似乎冇余麗珍咁好嘅。余麗珍勝在嫻熟，身體靈活，轉動自如。愛姐呢，足下仍有幾分顧忌，之愛姐底子基礎好，昇的日子添，不難成大器。牛榮個楊宗保，演出平凡，一舖牛頸，幾合佢戲路咁啱。寵花許艷卿演木瓜，擔戲相當多，呢個角色，通常由丑生反串，艷姐似得患過喉病，把聲冇以前咁好，演出麻麻啫。

大炮陸：戲之後半段，講楊六郎因為兒子陣上招親，有違軍令，要將楊宗保斬首示衆，部將孟良、焦贊求情，冇商量，後來孟、焦搬出個余太君，亦冇商量，楊六郎甚至下令，以後誰敢為宗保講情者，斬下人頭。後來八賢王來求情，幾乎與六郎衝突起來。楊六郎以令出必行，但又冇權殺八賢王，乃斬八賢王馬足。最後穆桂英救夫情切，自動獻上降龍木，替宗保將功贖罪。

林鶯鴻：整個戲，以這一場楊六郎轅門斬子最可觀，馮鏡華的楊六郎，做工乾淨極了，他所唱的梵腔也很不錯。這場戲，全部用古曲古腔演出的，演了一個鐘頭有多，正如大炮陸兄所說，後半段才有一點戲味，前半段楊、穆合的幾場戲，口古太多。

娥姐：所以呢，如果你地想睇呢齣戲，最好莫如打戲釘，十點鐘以後至去睇，十點鐘以前之戲，睇唔睇都得，好戲在後頭也。（謎語的謎底是「洞簫」。）

春燈謎語

一身君子節，差竅比干心，
無鳳會為友；吟龍盡是朋。
皆因真正直；到處有知音，
別抱琵琶者，時思嫁此人。
（打物一，謎底在本版）

長期漫畫　何老大　夫凡

人有霎時之禍福

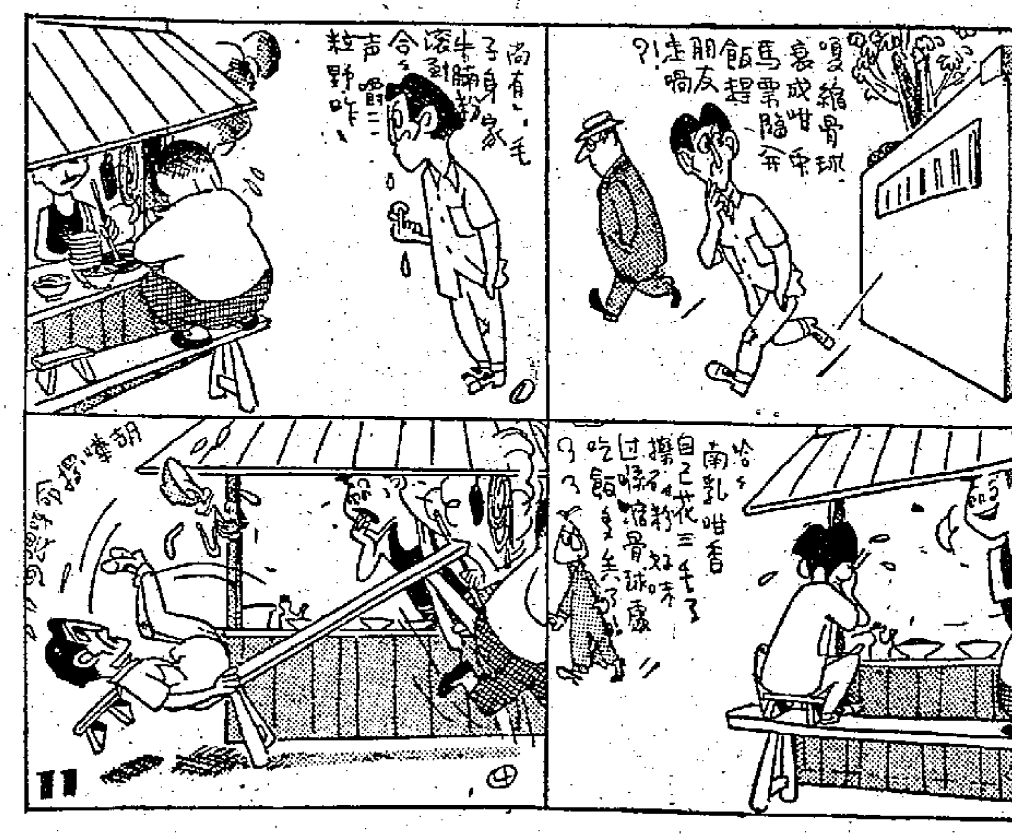

撚化人大王趣史

夫妻之間

達夫譯述

英美有幾個撚化人大王，為了撚化人幾乎鬧出人命，這樣搞法，就太過有點令人可怕了。

不久之前，美國加州一個丹尼士夫人向法庭請求和丈夫丹尼士上校分居。她說，有一夜她已經在牀上睡了，她的丈夫從外面歸來，手上拿了一個很奇怪的東西，他把那件東西「上鍊」，然後拋向牀上，大聲說：「炸彈呀！」她嚇得魂不附體，馬上跳出窗口，走向花園，大呼救命。她的丈夫追到窗口，伸出頭來笑着說：「你一點都不懂幽默！」

丹尼士夫人說，單是這一點就夠作為她離婚的理由了，雖然那個「炸彈」只是一枚「過氣」的地雷。法官就問丹尼士上校有什麼意見。他承認這是事實，他說所以如此，無非是向老婆報復而已。因為一個多月前，她買了一包地雷炮放在安樂椅下，他不知道，一坐下去，便砰然作響，嚇到面色青白。

法官轉過頭來看丹尼士夫人，她笑。法官說：「你的地雷炮又如何呢？剃人之頭者，人亦剃其頭！」她點頭說：「那是很有趣的，我撚化一下佢之啫。」於是法官批駁不准，要他們回去同居，再來撚化個傑作。

倫敦有個遮漢玻璃窗工人名叫鍾拔·胡克士，他最喜歡撚化人。他一聽到他的太太大門之聲，便旋開了煤氣，太太嗅着煤氣，馬上入廚房，見到他躺在地下自殺，嚇到面無人色，立刻施救。胡克士認為這樣撚化她是很有趣的。

有一次，他又如法泡製。怎知這一回他的耳朵不知發生了什麼毛病，以為太太已開大門進來了，便打開煤氣，其實他的太太何曾在開門，這樣他就中毒死了。

相睇

黃虹

我今年三十歲，也曾「相睇」過兩次。在最近這一次我倒不會忘記。兩月前，有個二嬸見我孤獨得可憐，說給我介紹一位女友，她說她的相貌平常，問我喜歡否？我說：「難得有人介紹，對於樣表我是不計的，總要樸實，品性好，身體好就成了。」

時間將到，我就向朋友借來二十元預備付帳。一天晚上，在一間酒樓上會面。我總以為她是很樸素。但出乎我意料之外，她穿了一條好像浸了水的西裝褲，又緊又短，襯衫是開了胸的，底到無可再底，塗脂抹粉，緊張異常。嘩！我一看之下早有反感了，尤其是講話之時，她好像法官審案般的對我，但最心痛的還是「開來」十二元四！

隔日二嬸問我意思怎樣？我說：「我們手作仔怎負擔得起她的脂粉呢？你推却她好了。」最驚奇的就是當二嬸回覆後，回來要索我封「利是」。她說：「她是第一次相睇的，不合就要索取利是。」當時我又怒又驚；怒者她們食了我十二元不多謝還要利是，驚者現在又是歲尾，那裏還有錢可借呢？於是向二嬸反對說：「沒有這樣道理，她每晚相睇一個還了得？現在是新時代，相睇不是單睇，我也是給她一半，就將利是抵消好了。」二嬸很後無可奈何說：「你不給我給她吧！」嘩！那又怎忍心她破費呢？我說：「好吧！待我去當舖後回來給你好了！」

王老五經驗談

脾氣難測

男：「嚟！乜今日咁靚呀？」

女：「咁你話我平日好醜咩？」（吁）

新年偶感

王老五：一年又一年！

王小二：一年不如一年！

王八蛋：一年衰過一年！（抽麗）

沈常福馬戲園中的野猪和牠的兒女

我的棋術

楊官璘撰　王蘭友註

對砲局的研究（二）

接回註三的變着，是雙方各攻一邊，紅方攻黑方右路，黑方也攻紅方的右面，這種互攻局，實在劇烈，所以在中變中多數能走到殺局。但是我們可在這裏分別出那一方是較吃虧的。凡是子路比較不能開通，聯絡散漫的，多數較吃虧。其次是看那一方能夠制得住對方的士象，把士象制住，差不多已經控制了對方的元帥，所以結果是紅方獲得互攻上的先手勝利。註四的是中變上的扼要之點，雖然無關重要，但也應留意。註五的變着是中變後的一個入局方法。

綜合這一局的全面來說：這是一個順砲橫車局互攻局，紅方主要的攻勢，是把一路車平到六路，跟着進七車，塞象眼，平八路士角砲，打士打象，砲破士象後，緊握先手入局。我們列舉了五個變着，一、二、三的變着，是佈局上的大變化，第四、五個變化不大，那只是一步棋的小變。這一局棋的佈置，比較是着重攻勢的運用，要點所在第一是紅砲能及時吃了對方的中卒，是易於取局原因。第二紅方能進到象眼車，對黑方一側車馬是有很大威脅的。

所以從這局的全盤着法經過來看，黑方的第十着，砲二平三的沒有大用，在佈局上犯了貪圖互攻的毛病。這是黑棋守局不堅固的原因。

順砲橫車攻直車

（接圖黑先）㊂馬二進一　砲八平六　車一平二　相七進五　㊃車八平七　砲六進七　車二進三　砲六平三　㊄車七平八　馬三進四　車八退四　車六平五　將五平四　砲五平一　卒七進一　砲一進三　車八退二　士六進五　車二平四　砲三平七　車八進二　車六平八　車四退二　車五平六　將四進一　馬四進六　砲三平四　砲七平三（紅方勝定）

着法解釋：㊂如黑方改走車八平七去兵，紅方則相七進五，砲八進七去馬，卒三進一，車七平六，士六進五，車六平八，卒三進一，亦去馬，車九進一，殺士叫將，將五平六，車六退四，車八平五，去士叫將，士五退四，砲五進四，打兵叫將，車九平六，車六進六，砲五退一，車六平五去車，車六進八，去士叫將，將六進一，八退五，砲五退五，紅方大佔優勢。㊃若黑方車二進三提砲，則紅方砲六進四，反提黑車，亦紅方先手。㊄黑方如車七進一吃馬，紅方則先走車六平五，殺心士叫將，然後砲五平一打卒，捉住雙車，紅方勝定。

（黑方）

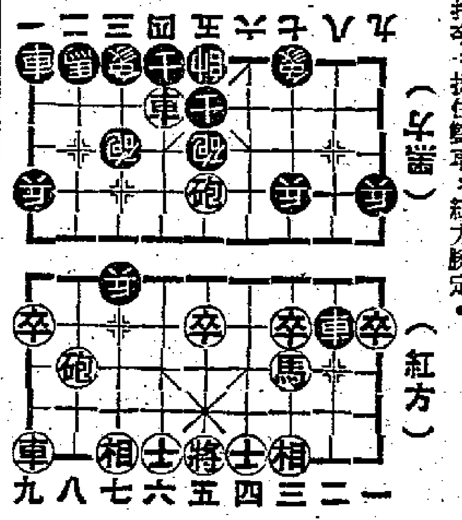

（紅方）

大公園

未來的摩納哥王后　姬莉絲嘉麗小傳

三、得到金像獎

她對於每週二百五十元那種合同並不感興趣，因為她不願意做一個「新面孔」之類的小明星，所以她有兩次拒絕了簽這種合同的機會。

假如說耐性是一種美德的話，那麼姬莉絲嘉麗的成就是大大地得助於她的耐性，她決定了目的之後，就千方百計要達到那裏，她並非不願意演小角色，只是不肯簽訂小合同。

她的第一部電影叫做「十四小時」，在該片中她演一個在律師樓要求離婚的婦人，是個很小的角色，但是在奧里根州，居然有一個女孩子看了她的戲而組織了一個「嘉麗迷俱樂部」，不過嘉麗並不因此而自滿，她知道這無非是影迷的一種無聊捧場方法，其實她自己覺得根本沒有什麼。

演過「龍城殲霸戰」之後，嘉麗覺得自己更加不成，她說：「與加利谷巴演戲，他面部的表情十分清楚地表示出心中的思想，而我的面部卻什麼也表現不出來，雖然我知道當時我應該想什麼。」因此她演了「龍城殲霸戰」之後就離開荷里活回到紐約去，再研究戲劇理論。

然後尊福要拍「紅鬃」時，在霍士公司看了「的士艷事」的試片，覺得姬莉絲·嘉麗很適當，於是就找她的經理人商量。

嘉麗後來說：「我拍『紅鬃』是因為尊福、奇勒基寶和非洲免費旅行，如果這部片子在非利桑那拍，我一定不接受。」

為了演「紅鬃」，姬莉絲嘉麗就和美高梅簽了一張七年的合同，訂明每隔兩年可以演一年舞台劇，同時不拍片時，可以不住在荷里活。

可是美高梅並不會利用她，只會把她借出去，接着在「紅鬃」之後她與加利格蘭拍「電話情殺案」，與占士史超域拍「後窗」，與威廉荷頓拍「沙場英烈傳」，都是借給派拉蒙公司的。

她為了要演「蓬門淑女」，曾經和美高梅幾乎鬧翻了，當時美高梅公司眼看她一日一日走紅，就不想把她再借出去給派拉蒙公司，但是姬莉絲嘉麗說如果她不能演這部戲，她馬上坐火車離開荷里活，永遠不回來。

結果她得了勝利，不但戰勝了美高梅公司的大老闆，而且戰勝了茱地嘉蘭，及其他金像獎候選人，以「蓬門淑女」獲得去年度「最佳女主角」的榮銜。

海水軒詩鈔

望洋客

今日台灣

元旦的災難

一年方是第一天，便被蔣軍打劫先，竹損強敲真抵殺，秋風砭打亦堪憐。家家攪到難甘味，戶戶何曾有盛筵？普遍兵災元旦降，幾時捱得到堆年。

每分鐘有竊案

當年竊國有光頭，欲把神州獻美洲，莫怪小民隨處搶，唔通大盜等天收？羣村滿地因何故？餓殍填街是理由。如此倒懸終要解，豈容長缺此金甌。

無所不談

突飛猛進

夫：哼！你哋女人有乜用處？頂拿手唔係「一哭二餓三上吊」。

妻：笑話。而家世界樣樣進步：「日新月異」，你睇畫我又唔會出新花樣？

夫：（大笑）哈哈，你有乜野新花樣呀？

妻：喳，我一喊、二打、勾三、搭四、五用鑊水、六兩大封相……都唔慌手軟，並非口響！

夫：（失色）嘩！（荒唐）

藥到病除乎？

艾克病愈後首次發表之國情咨文，其語調大不同於四巨頭日內瓦會議時期，心病難治，於此可見一斑。（金倫）

忙中有錯

播音先生：「現在轉播籃球比賽……廖進榮得譚鴻炳的妙傳，便大腳上籃……」

老張：「怎麼現在的籃球術進步到手脚並用呢？」（健全）

金陵　國民　華界　好世界　金台　新舞台　國際：昨天客滿　今日續映　大成出品　細膩纏綿曲折動人奇情鉅片　白燕·胡楓　元配夫人　黃楚山　李月清　梁醒波　梁安　黎雯　湯駿　合演　導演黃岱

太平　廣都　北河　新華　油麻地　龍城　金星：今日獻映　宇宙影業公司創業巨片　大笑片　何非凡重返影壇親任監製　小冤家　編導馮峯　製片馮敬　名曲凡腔仙韻　何非凡　白雪仙　梁醒波　鄭碧影　LOVE VS LOVE

中央　環球　利舞台　光明　明聲　皇宮　金星：即日聯映　孔雀東南飛　白燕　張活游　梅綺　黃曼梨

樂聲：連日滿座今續映　紅顏禍水　THE GIRL IN THE RED VELVET SWING

豪華·快樂：今天隆重獻映　美高梅再版發行王牌巨片　「出水芙蓉」的姊妹作！　洛神水仙　特藝七彩

都城：今天隆重獻映　郎情妾意

東方：新藝綜合體　金字塔血淚史　LAND OF THE PHARAOHS

皇后·平安：今天獻映　俠盜羅賓漢　THE ADVENTURES OF ROBIN HOOD

真光：今天盛大獻映　流氓學生

利舞台：金鳳凰　紅粉金戈

高陞大戲園（電話27139）：紅眉　守得雲開月未明

捉賊記　To Catch A Thief

國泰·仙樂：秦香蓮　全體評劇演員　傾力演出最佳名劇　轟動大江南北　全部歌唱　片上印有全部唱詞

沈常福大馬戲　今日一場　七點正

京華：今天獻映　裸女遊城

娛樂·樂宮：風流皇后　The Face That Launched 1,000 Ships　特藝七彩

紐約·大世界：明月照林杏心

象棋國手楊官璘編註

棋國爭雄錄

每冊港幣一元（上冊定價港幣一元）

穗漢大會戰精采棋局下冊盡錄

詳紀穗港棋王大戰　陳魯、王蘭友著　每冊定價港幣八毫

下冊今日出版

香港文宗出版社出版　各大書局報攤均有代售

香港秉記報社承銷

北京人民日報　每月每份五元（外埠另加平寄郵費三元）

天津大公報　每月每份五元（外埠另加平寄郵費三元）

地址干諾道中一二三號地下　電話：三七二二三轉